

普通股股票代碼：3004

本公司年報相關資料查詢網址：

<http://newmops.tse.com.tw>



豐達科技股份有限公司

National Aerospace Fasteners Corporation

年 報

(中華民國一〇〇年度)

刊印日期：中華民國一〇一年四月三十日

一、公司發言人、代理發言人之姓名、職稱、連絡電話及電子郵件信箱：

發言人：李家駒

職稱：副總經理

電話：(03)450-8868

電子郵件信箱：peter@msl.nafco.com.tw

代理發言人：李文正

職稱：行政管理部經理

電話：(03)450-8868

電子郵件信箱：chris.lee@msl.nafco.com.tw

二、總公司、分公司、工廠之地址及電話：

地址：桃園縣平鎮市太平東路5號

電話：(03)450-8868

三、股票過戶機構之名稱、地址、網址及電話：

名稱：富邦綜合證券股份有限公司

地址：台北市許昌街17號2樓

公司網址：<http://www.fbs.com.tw>

電話：(02)2361-1300

四、最近年度財務報告簽證會計師姓名、事務所名稱、地址、網址及電話：

會計師姓名：薛守宏、李燕娜

事務所名稱：資誠聯合會計師事務所

地址：桃園縣中壢市環北路400號22樓之1

公司網址：<http://www.pwc.com/tw>

電話：(03)422-5000

五、海外有價證券掛牌買賣之交易場所名稱及查詢該海外有價證券資訊之方

式：無。

六、公司網址：<http://www.nafco.com.tw>

豐達科技股份有限公司

年報目錄

壹、致股東報告書

一、一百年度營業報告-----	1
二、一百零一年度營業計劃概要-----	2

貳、公司簡介

一、設立日期-----	3
二、公司沿革-----	3

參、公司治理

一、公司組織系統-----	5
二、董事、監察人、總經理、副總經理、協理及各部門主管資料-----	7
三、公司治理運作情形-----	19
四、會計師公費資訊-----	28
五、更換會計師資訊-----	28
六、公司之董事長、總經理、負責財務或會計事務之經理人，最近一年內曾任職於簽證會計師所屬事務所或其關係企業者，應揭露其姓名、職稱及任職於簽證會計師所屬事務所或其關係企業之期間-----	29
七、最近年度及截至年報刊印日止，董事、監察人、經理人及持股比例超過百分之十之股東股權移轉及股權質押變動情形-----	29
八、持股比例占前十名之股東，其相互間為財務會計準則公報第六號關係人或為配偶，二親等以內之親屬關係之資訊-----	30
九、公司、公司之董事、監察人、經理人及公司直接或間接控制之事業對同一轉投資事業之持股數，並合併計算綜合持股比例-----	30

肆、募資情形

一、資本及股份-----	31
二、公司債辦理情形-----	36
三、特別股辦理情形-----	36
四、海外存託憑證辦理情形-----	36
五、員工認股權憑證辦理情形-----	37
六、併購(包括合併、收購及分割)辦理情形-----	38
七、資金運用計畫執行情形-----	39

伍、營運概況

一、業務內容-----	40
二、市場及產銷概況-----	42

三、從業員工最近二年度及截至年報刊印日止從業員工人數、平均服務年資、平均年齡及學歷分布比率-----	49
四、環保支出資訊-----	49
五、勞資關係-----	49
六、重要契約-----	50
陸、財務概況	
一、最近五年度簡明資產負債表及損益表-----	51
二、最近五年度財務分析-----	53
三、最近年度財務報告之監察人審查報告-----	55
四、最近年度財務報表-----	57
五、最近年度經會計師查核簽證之母子公司合併財務報表-----	98
六、公司及關係企業最近年度及截至年報刊印日止，如有財務週轉困難情事，對本公司財務狀況之影響-----	98
柒、財務狀況及經營結果之檢討分析與風險事項	
一、財務狀況-----	99
二、經營結果-----	100
三、現金流量-----	101
四、最近年度重大資本支出對財務業務之影響-----	101
五、最近年度轉投資政策，其獲利或虧損之主要原因與其改善計畫及未來一年投資計畫-----	101
六、風險事項分析評估-----	101
七、其他重要事項-----	104
捌、特別記載事項	
一、關係企業相關資料-----	105
二、最近年度及截至年報刊印日止私募有價證券辦理情形-----	105
三、最近年度及截至年報刊印日止子公司持有或處分本公司股票情形-----	106
四、其他必要補充說明事項-----	106
五、最近年度及截至年報刊印日止，如發生證券交易法第三十六條第二項第二款所定對股東權益或證券價格有重大影響之事項，亦逐項載明-----	106

壹、致股東報告書

各位股東女士、先生：

豐達科技股份有限公司在大股東的支持及經營團隊之努力之下，在民國一百年度完成下列重要事項：

一、持續獲利：

經營團隊持續努力節開支，降低固定費用，推動精實生產，加強成本管理，增購機器設備提高產能，截至 100 年 12 月 31 日止，公司已連續 10 季獲利，獲利狀況穩定；本公司一百年度營收為 964,727 仟元，較九十九年度成長 13.55%；營業毛利為 347,932 仟元，較九十九年度 289,708 仟元增加 20.10%，毛利率為 36%，較九十九年度增加 2%；稅後純益為新台幣 122,330 仟元，較九十九年度之 87,692 仟元增加 34,638 仟元，每股稅後盈餘(EPS)為 3.00 元。

二、財務結構大幅改善：

1. 100 年 1 月解除會計師資金監控
2. 100 年 5 月脫離長達七年的全額交割股
3. 100 年 6 月獲得主要銀行支持結束長達七年的債權債務協商機制。
4. 100 年 10 月獲得台灣併購金鑫獎之「最佳企業社會責任獎」
5. 100 年 11 月獲得合作金庫銀行同意，將短期借款 6.3 億借款展延為中長期借款，使公司財務結構大幅改善。

三、財團法人證券投資人及期貨交易人保護中心求償損失之提列：

本公司基於目前法院審理態度及訴訟進度，並參酌所蒐集之同類案件情形及本公司承辦案件律師之意見，估計可能之損失為 54,323 仟元，並已於民國 100 年度財務報表估計損失。

營收及獲利能力

一百年度之營運狀況與上年度比較，情形彙總如下：

單位：新台幣仟元

項 目	100 年度	99 年度	增減金額	變動比率(%)
營業收入	964,727	849,575	115,152	13.55%
營業成本	(616,795)	(559,867)	56,928	10.17%
營業毛利	347,932	289,708	58,224	20.10%
營業費用	(177,204)	(166,502)	10,702	6.43%
營業外收入	14,691	4,324	10,367	239.75%
營業外支出	(84,511)	(48,409)	36,102	74.58%
稅前淨利(損)	100,908	79,121	21,787	27.54%

研究發展狀況與產品開發

在研究發展及產品開發方面，豐達科技一百年度投入研發費用約 41,570 仟元，約佔營業收入淨額 4.31%。主要投入如下：

100	引擎高溫結合螺帽	其主要使用在噴射引擎高溫結合扣件。包含可扳轉螺帽、附柄螺帽、平板螺帽。
	Gang Channel	軌道成型技術發展，用於需要多種錨定方式自鎖螺帽的地方，藉由鑽孔及鉚釘安裝時間的節省達到快速組裝及拆卸的能力。
	汽車 Front End 扣件	其主要為汽車 Front End 模組相關零組件，可擴大公司營收規模。
	車銑加工技術	主要為航太零件 CNC 加工能量發展。包含管件螺帽等。
	Special Process	特殊製程建置(放電加工、鈦合金清洗、噴漆、噴塗式乾膜...等)可提昇航太產品附加價值及擴大公司營收規模。
	航太螺桿	發展航太機身與引擎組裝使用螺桿。

一百零一年度營業計劃概要

豐達科技為亞洲地區極少數之航太引擎扣件合格供應商，擁有完整的製程與高門檻技術，且亦為亞太地區極少數由引擎製造商認證通過之航太扣件供應商，並具有快速開發新產品能力，豐達科技將持續發展及開發飛機引擎螺桿及結構扣件產品。

近年來歐美航太供應鏈漸往亞洲東移，本公司產能、品質、交期、價格皆有競爭優勢。除在原有的產品不斷增加項目需求外，還積極擴充至引擎螺栓 (Bolt)，及引擎機器加工件 (CNC parts) 之需求，增加大量商機。惟本公司面對中國大陸、印度等亞洲競爭對手之崛起，除了積極拓展公司產品線外，將持續招募人才，不斷提升公司研發能力，持續開發新產品與製程，降低生產成本，維持公司的競爭力。

最後，豐達科技仍將持續健全財務結構、擴張產銷實力及持續進行公司內部稽核與控制以期有效整合資源、服務客戶、拓展營收，合理控制各項成本以期達到公司之營運目標，為全體股東、客戶、和同仁謀求最佳的獲利和表現成果。

貳、公司簡介

一、設立日期：民國八十六年十月十四日。

二、公司沿革

- 86年10月 本公司由來自美國前三大航太扣件製造廠之一的 AVIBANK 所組成之專業技術團隊結合國內集團企業共同集資設立。初期登記資本額定為新台幣八億元整，實收資本額為新台幣二億元整。主要生產航太、電子及高級工業領域用扣件產品。同年於桃園平鎮市購置廠房作為生產基地。
- 87年09月 建廠完成。
- 87年10月 現金增資新台幣壹億元整，實收資本額提高至新台幣參億元整。經證券暨期貨管理委員會(87)台財證(一)第85874號函核准「股票公開發行」。並陸續添購主要生產設備，正式進入量產階段。
- 88年12月 現金增資新台幣壹億貳仟萬元整，實收資本額提高為新台幣肆億貳仟萬元整，法商達梭集團(幻象2000戰機製造商)投資本公司7%股權。增資款主要用於購置土地、興建廠房及增添機器設備等。
- 89年04月 獲得經濟部工業局「科技事業發行上市股票及產品開發成功且具市場性之意見書」，同意本公司適用科技事業，以科技事業之資格申請上市。
- 89年06月 取得桃園縣平鎮市東勢段東勢小段土地約三千餘坪，作為擴充廠房之用。
- 90年04月 通過GE Aircraft Engine認證，成為亞太地區唯一被GEAE認可之航太扣件廠商。
- 90年05月 新廠完工落成。
- 90年06月 現金增資新台幣壹億捌仟萬元整，實收資本額提高為新台幣陸億元整，引進政府基金及重要策略性夥伴。
- 90年09月 證期會通過股票上市申請案。
- 91年02月 本公司於台灣證券交易所正式掛牌上市。
- 92年06月 通過IHI及法國Snecma航太認證。
- 92年11月 通過AS9100航太品質系統認證。
- 93年09月 發生財務危機，遭交易所列入全額交割股
- 94年04月 私募現金增資新台幣壹億壹佰壹拾萬元整，實收資本額提高至新台幣壹拾伍億貳仟陸佰捌拾壹萬伍仟肆佰陸拾元整。
- 94年07月 私募現金增資新台幣貳仟捌佰萬元整，實收資本額提高至新台幣壹拾陸億參仟捌佰捌拾壹萬伍仟肆佰陸拾元整。
- 94年08月 取得ISO/TS-16949認證。
- 95年02月 取得航太特殊製程NADCAP認證。
- 96年03月 獲頒GE優良供應商獎狀。
- 96年06月 取得NDT NADCAP認證。

- 96年12月 私募現金增資新台幣壹億捌仟肆佰伍拾萬元整，實收資本額提高至新台幣貳拾參億柒仟陸佰捌拾壹萬伍仟肆佰陸拾元整。
- 97年03月 獲頒Snecma優良供應商獎狀
- 97年08月 減資新台幣貳拾壹億參仟玖佰壹拾參萬參仟玖佰壹拾元以彌補虧損，實收資本額減為新台幣貳億參仟柒佰陸拾捌萬壹仟伍佰伍拾元整，減資比率為90%。
- 97年10月 獲頒GE Delivery Award獎狀。
- 97年11月 本公司變更公司名稱為「豐達科技股份有限公司」。
- 99年01月 本公司二廠納入AS9100航太認證。
- 99年09月 私募現金增資新台幣壹億柒仟萬元整，實收資本額提高至新台幣肆億柒佰陸拾捌萬壹仟伍佰伍拾元整。
- 100年05月 脫離長達七年的全額交割股。
- 100年07月 董事會通過投資大陸案，額度上限為美金400萬
- 100年10月 獲得台灣併購金鑫獎之「最佳企業社會責任獎」
- 100年12月 獲頒Snecma優良供應商獎狀
- 101年02月 成立蘇州豐航精密金屬有限公司(NSP)

參、公司治理

一、公司組織系統

(一)組織系統

豐達科技股份有限公司 組織圖

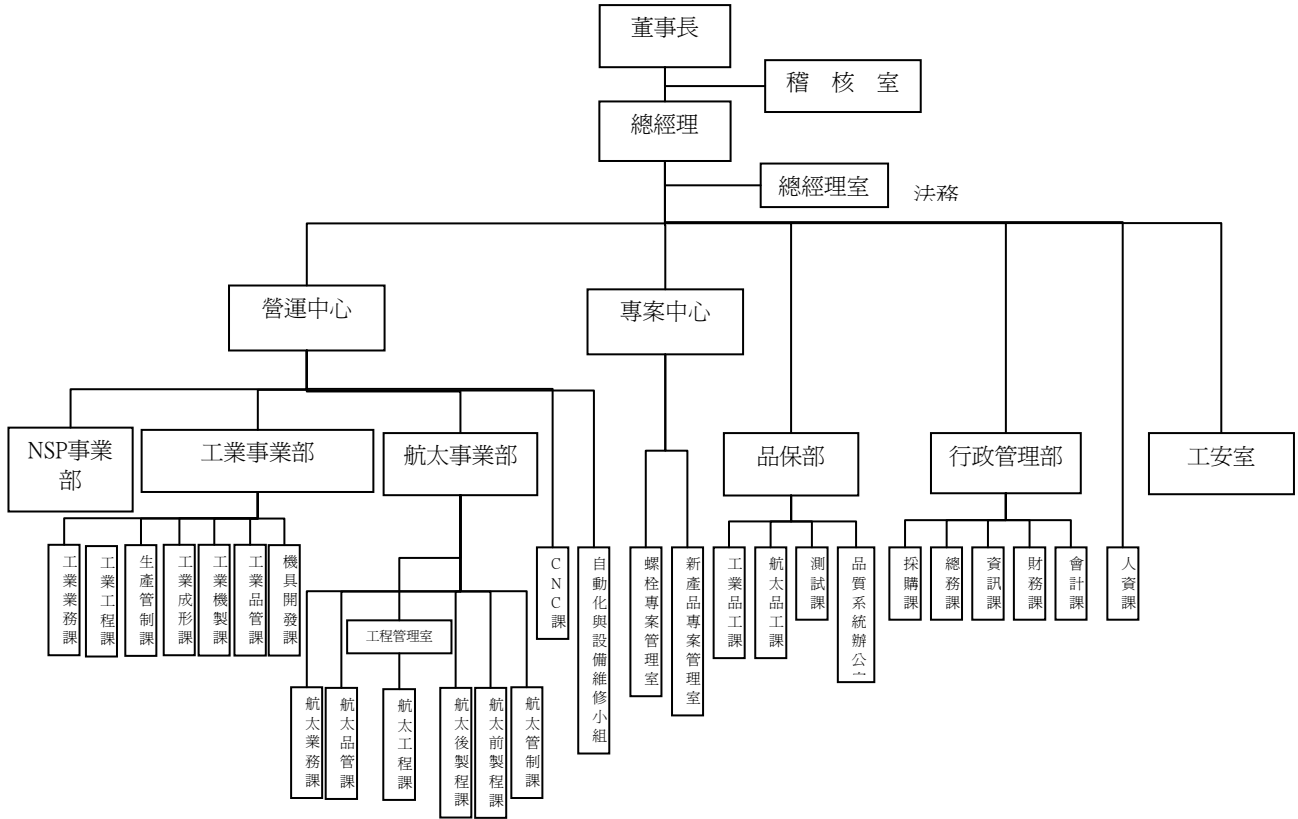

(二) 各主要部門所營業務

部 門	主 要 職 掌
總經理室	1.年度經營方針展開、年度計劃執行、經營指標分析、年度經營方針展開、流程改善及制度建立建議、合約擬定、修改、管理及訴訟進度管理。 2.專案之規劃與執行。 3.負責人事之規劃與管理。
稽核室	負責內部控制制度之規劃與建立、內部稽核制度之規劃與執行。
營運中心	1.負責航太扣件產品之生產製造。 2.負責工業、汽車及標準扣件產品之生產製造。 3.產品研發與設計、整合開發產品規格與規範制定、產品之製程修訂與審核。 4.負責產銷協調及追蹤度制度建立、生產計劃規劃、已出貨產品分析(俾利計劃訂單參考)、新商機參與分析(俾利方向性掌握)。 5.負責業務之擴展、,客戶 Service,業務市場資訊之蒐集與建立、舊產品之成本評估/報價作業、事業部營運計劃之擬定、產品銷售計劃之擬定。
專案中心	1.負責新產品研發與設計、整合開發及各項專案開發。
品保部	1.品保政策之擬定與推動。 2.品質系統建置。 3.校驗系統之擬定與執行。 4.品質系統文件之管制與維護。 5.品質系統稽核。 6.品質管理手法教育訓練。 7.負責公司品質計劃與執行、產品品質之檢驗與管制。
行政管理部	1.負責總務及廠區安全之規劃與管理。 2.負責產品之原、物料採購與管理。 3.負責資金規劃、稅務申報及各項帳務之會計處理。 4.負責公司系統開發及維護、硬體及網路環境管理與維護。
工安室	負責公司內部之衛生、工安、消防及環保管理。

二、董事、監察人、總經理、副總經理、協理及各部門主管資料 (一)董事及監察人資料

101年04月07日

職稱 (註1)	姓名	選任日期	任期	初次選任日期 (註2)	選任時持有股份(註)		現在持有股份		配偶、未成年子女現在持有股份		利用他人名義持有股份		主要經(學)歷(註3)	目前兼任本公司及其他公司之職務	具配偶或二親等以內關係之其他主管、董事或監察人	
					股數	持股比例	股數	持股比例	股數	持股比例	股數	持股比例			股數	持股比例
董事	神基科技(股)公司	100.06.09	三年	97.04.25	19,351,500	47.47%	19,351,500	47.47%	-	-	-	-	交通大學計算與控制工程系 聯通電子(股)公司副總經理 神通電腦(股)公司營業部副總 神通電腦(股)公司副董事長 神基科技(股)公司董事長	豐達科技(股)公司董事長 華孚科技(股)公司董事長 神基科技(股)公司董事長	-	-
	代表人：蔡豐賜								-	-	-	-			-	-
董事	神基科技(股)公司	100.06.09	三年	97.04.25	19,351,500	47.47%	19,351,500	47.47%	-	-	-	-	美國密西根大學航空工程博士	神基科技(股)公司資深總監	-	-
	代表人：陳兆逸								-	-	-	-			-	-
董事	行政院國家發展 基金管理會	100.06.09	三年	90.06.15	3,773,188	9.26%	3,773,188	9.26%	-	-	-	-	東海大學管理碩士 漢翔航空民機處處長	漢翔航空工業股份有限公司 董事長特別助理	-	-
	代表人：朱松竹								-	-	-	-			-	-
董事	丰揚電通(股)公司	100.06.09	三年	97.04.25	78	0%	78	0%	-	-	-	-	M.S. in Engineering Management, Northeastern University, Boston, Mass., USA Vice President, Production Center, MITAC Inc.	豐達科技(股)公司總經理 NAFCO GROUP LTD 董事 NAFCO HOLDINGS LTD 董事 蘇州豐航精密金屬有限公司 董事	-	-
	代表人：邱智科								-	-	-	-			-	-
董事	周德度	100.06.09	三年	100.06.09	-	-	-	-	-	-	-	-	聯訊創投董事長	聯訊創投董事長	-	-
監察人	資豐投資(股)公司	100.06.09	三年	100.06.09	1,000	0%	1,000	0%	-	-	-	-	東吳大學經濟學研究所碩士 中國政法大學經濟法學博士 台灣區電機電子工業同業公會 產業政策研究所執行長	華孚科技(股)公司薪資報酬委 員會成員 台灣區電機電子工業同業公 會副秘書長	-	-
	代表人：羅懷家								-	-	-	-			-	-
監察人	鼎強投資有限公 司	100.06.09	三年	100.06.09	1,040,000	2.55%	1,094,000	2.68%	-	-	-	-	交通大學管理科學系 中山大學財管所 神基科技(股)公司董事長特助	神基科技(股)公司投資理財財部 資深經理	-	-
	代表人：姜家宏								-	-	-	-			-	-

註1：法人股東應將法人股東名稱及代表人分別列示(屬法人股東代表者，應註明法人股東名稱)，並應填列下表一。

註2：填列首次擔任公司董事或監察人之時間，如有中斷情事，應附註說明。

註3：與擔任目前職位相關之經歷，如於前揭期間曾於查核簽證會計師事務所或關係企業任職，應敘明其擔任之職稱及負責之職務。

(二)法人股東之主要股東

101年04月30日

法人股東名稱(註1)	法人股東之主要股東(註2)	持 股 比 率
神基科技股份有限公司	神達電腦股份有限公司 資豐投資股份有限公司 美安投資股份有限公司 匯豐銀行託管透視亞洲主基金有限公司專戶 花旗(台灣)商業銀行受託保管次元新興市場評估 基金投資專戶 蕭漢森 舊制勞工退休基金 黃明漢 新制勞工退休基金 公務人員退休撫卹基金管理委員會	32.96% 2.48% 2.25% 1.21% 1.13% 1.03% 0.99% 0.76% 0.67% 0.51%
行政院國家發展基金管理會	行政院於95年8月11日核定國發基金管理會之召集人、副召集人及委員，並設置「行政院國家發展基金管理會」，辦理基金之管理及運用事宜。目前「行政院國家發展基金」管理會之委員組成，召集人為行政院經建會主任委員尹啟銘，行政院政務委員及相關部會首長擔任兼任委員，另聘任學者專家，本基金管理會之委員合共13人。	
丰揚電通股份有限公司	神基科技股份有限公司	100%
資豐投資(股)公司	神達電腦股份有限公司	100%
鼎強投資有限公司	蔡昌宏	100%

註1：董事、監察人屬法人股東代表者，應填寫該法人股東名稱。

註2：填寫該法人股東之主要股東名稱(其持股比例占前十名)及其持股比例。若其主要股東為法人者，應再填列下表二。

(三)主要股東為法人者其主要股東

101年04月30日

法人股東名稱(註1)	法人股東之主要股東(註2)	持股比率	
神達電腦股份有限公司	聯成化學科技股份有限公司	8.47%	
	神通電腦股份有限公司	8.00%	
	聯華實業股份有限公司	5.99%	
	美安投資股份有限公司	1.98%	
	苗豐強	1.43%	
	資豐投資股份有限公司	1.33%	
	花旗(台灣)商業銀行受託保管次元新興市場 評估基金投資專戶	1.07%	
	聯強國際股份有限公司	0.93%	
	神基科技股份有限公司	0.87%	
	和利投資股份有限公司	0.71%	
	資豐投資股份有限公司	神達電腦股份有限公司	100.00%
	美安投資股份有限公司	Vision Quest Overseas Ltd.	82.08%
JumpStart Investments Ltd.		16.67%	
其他		1.25%	
神基科技股份有限公司	神達電腦股份有限公司	32.96%	
	資豐投資股份有限公司	2.48%	
	美安投資股份有限公司	2.25%	
	匯豐銀行託管透視亞洲主基金有限公司專戶	1.21%	
	花旗(台灣)商業銀行受託保管次元新興市場 評估基金投資專戶	1.13%	
	蕭漢森	1.03%	
	舊制勞工退休基金	0.99%	
	黃明漢	0.76%	
	新制勞工退休基金	0.67%	
	公務人員退休撫卹基金管理委員會	0.51%	

註1：如上表一主要股東屬法人者，應填寫該法人名稱。

註2：填寫該法人之主要股東名稱(其持股比例占前十名)及其持股比例。

(四)董事或監察人資料

姓名 (註1)	是否具有五年以上工作經驗 及下列專業資格			符合獨立性情形(註2)										兼任其他 發行公 司獨立 董事家 數
	商務、法務、財務、 會計或公司業務所 須相關科系之公私 立大專院校講師以 上	法官、檢察官、律 師、會計師或其他 與公司業務所需之 國家考試及格領有 證書之專門職業及 技術人員	商務、法務、財 務、會計或公司業 務所須之工作經 驗	1	2	3	4	5	6	7	8	9	10	
	神基科技(股)公司代表人： 蔡豐賜	-	-	√	-	-	√	√	-	√	√	√	√	
神基科技(股)公司代表人： 陳兆逸	-	-	√	√	√	√	√	-	√	√	√	√	√	無
行政院國家發展基金管理 會代表人：朱松竹	-	-	√	√	√	√	√	-	√	√	√	√	-	無
丰揚電通(股)公司代表人： 邱智科	-	-	√	-	-	√	√	√	√	√	√	√	√	無
周德虔	-	-	√	√	√	√	√	√	√	√	√	√	√	無
資豐投資(股)公司代表人： 羅懷家	-	-	√	√	√	√	√	√	√	√	√	√	√	無
鼎強投資有限公司代表 人：姜家宏	-	-	√	√	√	√	√	-	√	√	√	√	√	無

註1：欄位多寡視實際數調整。

註2：各董事、監察人於選任前二年及任職期間符合下述各條件者，請於各條件代號下方空格中打“√”。

- (1) 非為公司或其關係企業之受僱人。
- (2) 非公司或其關係企業之董事、監察人(但如為公司或其母公司、公司直接及間接持有表決權之股份超過百分之五十之子公司之獨立董事者，不在此限)。
- (3) 非本人及其配偶、未成年子女或以他人名義持有公司已發行股份總額百分之一以上或持股前十名之自然人股東。
- (4) 非前三款所列人員之配偶、二親等以內親屬或五親等以內直系血親親屬。
- (5) 非直接持有公司已發行股份總額百分之五以上法人股東之董事、監察人或受僱人，或持股前五名法人股東之董事、監察人或受僱人。
- (6) 非與公司有財務或業務往來之特定公司或機構之董事(理事)、監察人(監事)、經理人或持股百分之五以上股東。
- (7) 非為公司或關係企業提供商務、法務、財務、會計等服務或諮詢之專業人士、獨資、合夥、公司或機構之企業主、合夥人、董事(理事)、監察人(監事)、經理人及其配偶。
- (8) 未與其他董事間具有配偶或二親等以內之親屬關係。
- (9) 未有公司法第30條各款情事之一。
- (10) 未有公司法第27條規定以政府、法人或其代表人當選。

(五)總經理、副總經理、協理、各部門及分支機構主管資料

101年04月07日

職稱	姓名	就日期	持股份		配偶、未成年子女持有股份		利用他人名義持有股份		主要經(學)歷	目前兼任其他公司之職務	具配偶或二親等以內關係之經理人		
			股數	持股份率	股數	持股份率	股數	持股份率			職稱	姓名	關係
總經理	邱智科	97.04.16	100,000	0.25%	-	-	-	-	M.S in Engineering Management, Northeastern University, Boston, Mass., USA Vice President, Production Center, MITAC Inc.	NAFCO GROUP LTD 董事 NAFCO HOLDINGS LTD 董事 蘇州豐航精密金屬有限公司 董事	-	-	-
副總經理	李家駒	88.08.01	443	-	2,127	0.01%	-	-	美國 William & Mary 物理博士 工研院航太中心品保組長	-	-	-	-
副總經理	鄭忠信	97.08.18	280,000	0.69%	-	-	-	-	台北工專工業工程科 漢達資深總監.台灣奈普資深經理	-	-	-	-
行政管理部經理	李文正	97.09.05	120,000	0.29%	-	-	-	-	義守大學會計學系 豐達科技股份有限公司財務課 長、稽核主管	-	-	-	-

註1：應包括總經理、副總經理、協理、各部門及分支機構主管資料，以及凡職位相當於總經理、副總經理或協理者，不論職稱，亦均應予揭露。
註2：與擔任目前職位相關之經歷，如於前揭期間曾於查核簽證會計師事務所或關係企業任職，應敘明其擔任之職稱及負責之職務。

(六)董事、監察人、總經理及副總經理之酬金
1.董事之酬金

董事之酬金 100年12月31日 單位：仟元 仟股

職稱	姓名	董事酬金				兼任員工領取相關酬金				A、B、C、D、E、F及G等七項總額占稅後純益之比例		有無來自以外事業公司投資酬金			
		報酬(A)	退職退休金	盈餘分配之酬勞(C)	業務執行費用(D)	A、B、C及D等四項總額占稅後純益之比例	薪資、獎金及特支費等(E)	退職退休金(F)	盈餘分配員工紅利(G)	員工認股權證(認購股數)(H)	本公司		合併報表內所有公司		
董事長	神基科技(股)公司 代表人：蔡豐賜	本公司	合併報表內所有公司	本公司	本公司(註1)	合併報表內所有公司	本公司	本公司	本公司	合併報表內所有公司	本公司	合併報表內所有公司	3.79%	-	無
董事	神基科技(股)公司 代表人：陳兆逸	本公司	合併報表內所有公司	本公司	本公司(註1)	合併報表內所有公司	本公司	本公司	本公司	本公司	本公司	本公司	160	-	-
董事	行政院國家發展基金 管理會代表人：朱松竹	-	-	-	626	-	-	-	-	-	-	-	-	-	-
董事	丰揚電通(股)公司 代表人：邱智科	-	-	-	-	-	-	-	-	-	-	-	-	-	-
董事	周德虔	-	-	-	-	-	-	-	-	-	-	-	-	-	-

註1：本公司於100.06.09股東會董監改選，此含前一屆董事之業務執行費用

酬金級距表

給付本公司各個董事酬金級距	董事姓名		
	前四項酬金總額(A+B+C+D) 本公司(註 9)	合併報表內所 有公司(註 10) I	前七項酬金總額(A+B+C+D+E+F+G) 本公司(註 9) 合併報表內所 有公司(註 10) J
低於 2,000,000 元	神基科技(股)公司代表人蔡豐賜、神基科技(股)公司代表人陳兆逸、行政院國家發展基金管理會代表人朱松竹、周德虔		
2,000,000 元 (含) ~ 5,000,000 元 (不含)			手揚電通(股)公司代表人：邱智科
5,000,000 元 (含) ~ 10,000,000 元 (不含)			
10,000,000 元 (含) ~ 15,000,000 元 (不含)			
15,000,000 元 (含) ~ 30,000,000 元 (不含)			
30,000,000 元 (含) ~ 50,000,000 元 (不含)			
50,000,000 元 (含) ~ 100,000,000 元 (不含)			
100,000,000 元以上			
總計	4		1

註 1：董事姓名應分別列示(法人股東應將法人股東名稱及代表人分別列示)，以彙總方式揭露各項給付金額。若董事兼任總經理或副總經理者應填列表及下表(3-1)或(3-2)。

註 2：係指最近年度董事之報酬(包括董事薪資、職務加給、離職金、各種獎金、獎勵金等等)。

註 3：係指最近年度董事之相關業務執行費用(包括車馬費、特支費、特支費、各種津貼、宿舍、配車等實物提供等等)。如提供房屋、汽車及其他交通工具或專屬個人之支出時，應揭露所提供資產之性質及成本、實際或按公平市價計算之租金、油資及其他給付。另如配有司機者，請附註說明該司機之相關報酬，但不計入酬金。

註 4：係指最近年度董事之相關業務執行費用(包括車馬費、特支費、特支費、各種津貼、宿舍、配車等實物提供等等)。如提供房屋、汽車及其他交通工具或專屬個人之支出時，應揭露所提供資產之性質及成本、實際或按公平市價計算之租金、油資及其他給付。另如配有司機者，請附註說明該司機之相關報酬，但不計入酬金。

註 5：係指最近年度董事兼任員工(包括兼任總經理、副總經理、其他經理人及員工)所領取包括薪資、職務加給、離職金、各種獎金、獎勵金、車馬費、特支費、各種津貼、宿舍、配車等實物提供等等。如提供房屋、汽車及其他交通工具或專屬個人之支出時，應揭露所提供資產之性質及成本、實際或按公平市價計算之租金、油資及其他給付。另如配有司機者，請附註說明該司機之相關報酬，但不計入酬金。

註 6：係指最近年度董事兼任員工(包括兼任總經理、副總經理、其他經理人及員工)取得員工紅利(含股票紅利及現金紅利)者，應揭露最近年度盈餘分配議案股東會前經董事會通過擬議配發員工紅利金額，若無法預估者則按去年實際配發金額比例計算今年擬議配發金額，並另應填列表一之三。

註 7：係指最近年度董事兼任員工(包括兼任總經理、副總經理、其他經理人及員工)取得員工認股權證認購股數(不包括已執行部分)，除填列表外，尚應填列表十五。

註 8：應揭露合併報表內所有公司(包括本公司)給付本公司董事各項酬金之總額。

註 9：本公司給付每位董事各項酬金總額，於所歸屬級距中揭露董事姓名。

註 10：合併報表內所有公司(包括本公司)給付本公司每位董事各項酬金總額，於所歸屬級距中揭露董事姓名。

註 11：稅後純益係指最近年度之稅後純益。

註 12：a. 本欄應明確填列公司董事領取來自子公司以外轉投資事業相關酬金金額。

b. 公司董事如有領取來自子公司以外轉投資事業所領取之酬金，併入酬金級距表之 J 欄，並將欄位名稱改為「所有轉投資事業」。

c. 酬金係指本公司董事擔任子公司以外轉投資事業之董事、監察人或經理人等身分所領取之報酬、酬勞、員工紅利及業務執行費用等相關酬金。

* 本表所揭露酬金內容與所得稅法之所得概念不同，故本表目的係作為資訊揭露之用，不作課稅之用。

2. 監察人之酬金

監察人之酬金

100 年 12 月 31 日單位：仟元

職稱	姓名	監察人酬金				A、B 及 C 等三項總額占稅後純益之比例	有無領取來自外轉投資事業酬金
		報酬(A)		業務執行費用(C)			
		本公司	合併報表內所有公司	本公司(註1)	合併報表內所有公司		
監察人	資豐投資(股)公司代表人：羅懷家	-	合併報表內所有公司	313	合併報表內所有公司	0.2559%	
監察人	鼎強投資有限公司代表人：姜家宏	-	合併報表內所有公司	-	合併報表內所有公司	-	無

註1：本公司於100.06.09股東會董事監改選，此含前一屆監察人之業務執行費用

酬金級距表

給付本公司各個監察人酬金級距	監察人姓名	
	本公司(註 6)	前三項酬金總額(A+B+C)
低於 2,000,000 元	資豐投資(股)公司代表人羅懷家 鼎強投資有限公司代表人姜家宏	合併報表內所有公司(註 7)D
2,000,000 元 (含) ~ 5,000,000 元 (不含)		
5,000,000 元 (含) ~ 10,000,000 元 (不含)		
10,000,000 元 (含) ~ 15,000,000 元 (不含)		
15,000,000 元 (含) ~ 30,000,000 元 (不含)		
30,000,000 元 (含) ~ 50,000,000 元 (不含)		
50,000,000 元 (含) ~ 100,000,000 元 (不含)		
100,000,000 元以上		
總計	2	

註 1：監察人姓名應分別列示(法人股東應將法人股東名稱及代表人分別列示)，以彙總方式揭露各項給付金額。

註 2：係指最近年度監察人之報酬(包括監察人薪資、職務加給、離職金、各種獎金獎勵金等等)。

註 3：係填列最近年度盈餘分配議案股東會通過擬議配發之監察人酬勞金額。

註 4：係指最近年度給付監察人之相關業務執行費用(包括車馬費、特支費、各種津貼、宿舍、配車等實物提供等等)。如提供房屋、汽車及其他交通工具或專屬個人之支出時，應揭露所提供資產之性質及成本、實際或按公平市價計算之租金、油資及其他給付。另如配有司機者，請附註說明公司給付該司機之相關報酬，但不計入酬金。

註 5：應揭露合併報表內所有公司(包括本公司)給付本公司監察人各項酬金之總額。

註 6：本公司給付每位監察人各項酬金總額，於所歸屬級距中揭露監察人姓名。

註 7：合併報表內所有公司(包括本公司)給付本公司每位監察人各項酬金總額，於所歸屬級距中揭露監察人姓名。

註 8：稅後純益係指最近年度之稅後純益。

註 9：a. 本欄應明確填列公司監察人領取來自子公司以外轉投資事業相關酬金金額。

b. 公司監察人如有領取來自子公司以外轉投資事業相關酬金者，應將公司監察人於子公司以外轉投資事業別所領取之酬金，併入酬金級距表 D 欄，並將欄位名稱改為「所有轉投資事業」。

c. 酬金係指本公司監察人擔任子公司以外轉投資事業之董事、監察人或經理人等身分所領取之報酬、酬勞、員工紅利及業務執行費用等相關酬金。

* 本表所揭露酬金內容與所得稅法之所得概念不同，故本表目的係作為資訊揭露之用，不作課稅之用。

3. 總經理及副總經理之酬金

100年12月31日單位：仟元 仟股

職稱	姓名	薪資(A) (註2)		退職退休金(B)		獎金及特支費等等(C) (註3)		盈餘分配之員工紅利金額(D) (註4)				A、B、C及D等四項總額占稅後純益之比例(註9)		取得員工認股權憑證數額		有無領取來自子公司以外轉投資事業酬金(註10)
		本公司	合併報表內所有公司(註6)	本公司	合併報表內所有公司(註6)	本公司	合併報表內所有公司(註6)	本公司	現金紅利金額	股票紅利金額	本公司	合併報表內所有公司(註6)	本公司	合併報表內所有公司(註6)		
總經理	邱智科	6,645	-	-	-	4,023	-	-	-	-	-	8.72%	-	410	-	無
副總經理	李家駒															
副總經理	鄭忠信															

* 不論職稱，凡職位相當於總經理、副總經理者(例如：總裁、執行長、總監...等等)，均應予揭露。

酬金級距表

給付本公司各個總經理及副總經理酬金級距	總經理及副總經理姓名	
	本公司(註7)	合併報表內所有公司(註8)E
低於2,000,000元		
2,000,000元(含)~5,000,000元(不含)	邱智科、李家駒、鄭忠信	
5,000,000元(含)~10,000,000元(不含)		
10,000,000元(含)~15,000,000元(不含)		
15,000,000元(含)~30,000,000元(不含)		
30,000,000元(含)~50,000,000元(不含)		
50,000,000元(含)~100,000,000元(不含)		
100,000,000元以上		
總計	3	

註1：總經理及副總經理姓名應分別列示，以彙總方式揭露各項給付金額。若董事兼任總經理或副總經理者應填列本表及上表(1-1)或(1-2)。

註2：係填列最近年度總經理及副總經理薪資、職務加給、離職金。

註3：係填列最近年度總經理及副總經理各種獎金、獎勵金、車馬費、特支費、各種津貼、宿舍、配車等實物提供及其他報酬金額。如提供房屋、汽車及其他交通工具或專屬個人之支出時，應揭露所提供資產之性質及成本、實際或按公平市價計算之租金、油資及其他給付。另如配有司機者，請附註說明公司給付該司機之相關報酬，但不計入酬金。

註4：係填列最近年度盈餘分配議案股東會前經董事會通過擬議配發總經理及副總經理之員工紅利金額(含股票紅利及現金紅利)，若無法預估者則按去年實際配發金額比例計算今年擬議配發金額，並另應填列附表之三。稅後純益係指最近年度之稅後純益。

註5：係指截至年報表內所有公司(包括本公司)給付本公司總經理及副總經理各項酬金總額(不包括已執行部分)，除填列本表外，尚應填列附表十五。

註6：應揭露合併報表內所有公司(包括本公司)給付本公司總經理及副總經理各項酬金之總額。

註7：本公司給付每位總經理及副總經理各項酬金總額，於所歸屬級距中揭露總經理及副總經理姓名。

註8：合併報表內所有公司(包括本公司)給付本公司每位總經理及副總經理各項酬金總額，於所歸屬級距中揭露總經理及副總經理姓名。

註9：稅後純益係指最近年度之稅後純益。

註10：a.本欄應明確填列公司總經理及副總經理如有領取來自子公司以外轉投資事業相關酬金金額。

b.公司總經理及副總經理如有領取來自子公司以外轉投資事業相關酬金者，應將公司總經理及副總經理於子公司以外轉投資事業所領取之酬金，併入酬金級距表E欄，並將欄位名稱改為「所有轉投資事業」。

c.酬金係指本公司總經理及副總經理擔任子公司以外轉投資事業之董事、監察人或經理人等身分所領取之報酬、酬勞、員工紅利及業務執行費用等相關酬金。

*本表所揭露酬金內容與所得稅法之所得概念不同，故本表目的係作為資訊揭露之用，不作課稅之用。

4.分別比較說明本公司及合併報表所有公司於最近二年度支付本公司董事、監察人、總經理及副總經理酬金總額占稅後純益比例之分析並說明給付酬金之政策、標準與組合、訂定酬金之程序、與經營績效及未來風險之關聯性。

(1)公司於最近二年度支付本公司董事、監察人、總經理及副總經理酬金總額占稅後純益比例之分析：

	酬金占稅後純益比例(%)		增(減)比例
	100 年度	99 年度	
董事	3.76	3.42	9.94
監察人	0.24	0.05	380.00
總經理及副總經理	8.72	10.10	(13.66)

(2)給付酬金之政策、標準與組合、訂定酬金之程序、與經營績效及未來風險之關聯性：

本公司給付酬金之政策，係以該職位於同業市場中的薪資水平、考量該職位於公司內的權責，以及對公司營運目標貢獻度給予酬金。訂定酬金之程序，則參考公司之整體績效、個人績效達成率及對公司績效的貢獻度，而給予合理的酬金。

至於董事及監察人之報酬，本公司於公司章程規定授權董事會參照同業水準及本公司核薪辦法議定之，但目前公司董事及監察人皆未領取報酬。

三、公司治理運作情形

(一)董事會運作情形資訊

最近年度董事會開會 9 次 (A)，包括第五屆 4 次，第六屆 5 次，新舊任董事監察人出席情形如下：

職稱	姓名(註 1)	實際出(列)席 次數 B	委託出席次 數	實際出(列)席率(%)【B/ A】(註 2)	備註
董 事	神基科技(股)公司 代表人：蔡豐賜	5		100.00	100.06.09 連任
董 事	神基科技(股)公司 代表人：陳建賢	1	1	20.00	100.06.09 連任 100.07.20 離職
董 事	神基科技(股)公司 代表人：陳兆逸	3		60.00	100.07.20 新任
董 事	行政院國家發展基金管理會代 表人：朱松竹	4		80.00	100.06.09 連任
董 事	丰揚電通股份有限公司 代表人：邱智科	4		80.00	100.06.09 連任
董 事	周德虔	4		80.00	100.06.09 新任
監 察 人	資豐投資(股)公司代表人：羅懷 家	4		80.00	100.06.09 新任
監 察 人	鼎強投資有限公司 代表人：姜家宏	5		100.00	100.06.09 新任
董 事	神基科技(股)公司 代表人：蔡豐賜	2	1	50.00	100.06.09 舊任
董 事	神基科技(股)公司 代表人：黃明漢	3		75.00	100.06.09 舊任
董 事	耀華玻璃股份有限公司管理委員 會代表人：王耀德	4		10.00	100.06.09 舊任
董 事	林渝寰	1	3	25.00	100.06.09 舊任
董 事	陸鵬舉	3	1	75.00	100.06.09 舊任
監 察 人	行政院國家發展基金管理會代 表人：楊長庚	2		50.00	100.06.09 舊任
監 察 人	丰揚電通股份有限公司 代表人：周德虔	1		25.00	100.06.09 舊任

其他應記載事項：

- 一、證交法第 14 條之 3 所列事項暨其他經獨立董事反對或保留意見且有紀錄或書面聲明之董事會議決事項，應敘明董事會日期、期別、議案內容、所有獨立董事意見及公司對獨立董事意見之處理：不適用。
- 二、董事對利害關係議案迴避之執行情形，應敘明董事姓名、議案內容、應利益迴避原因以及參與表決情形：無。
- 三、當年度及最近年度加強董事會職能之目標（例如設立審計委員會、提昇資訊透明度等）與執行情形評估：
本公司依規定已訂定「董事會議事規範」，並定期修訂，以有效建立董事會治理制度及健全監督功能，並強化管理機制。

註 1：董事、監察人屬法人者，應揭露法人股東名稱及其代表人姓名。

註 2：(1) 年度終了日前有董事監察人離職者，應於備註欄註明離職日期，實際出(列)席率(%) 則以其在職期間董事會開會次數及其實際出(列)席次數計算之。

(2) 年度終了日前，如有董事監察人改選者，應將新、舊任董事監察人均予以填列，並於備註欄註明該董事監察人為舊任、新任或連任及改選日期。實際出(列)席率(%) 則以其在職期間董事會開會次數及其實際出(列)席次數計算之。

(二)審計委員會運作情形或監察人參與董事會運作情形

1.審計委員會運作情形：不適用。

2.監察人參與董事會運作情形：

最近年度董事會開會9次(A)，包括第五屆4次，第六屆5次，列席情形如下：

職稱	姓名	實際列席次數 (B)	實際列席率(%) (B/A)(註)	備註
監察人	資豐投資(股)公司代表 人：羅懷家	4	80.00	100.06.09 新任
監察人	鼎強投資有限公司 代表人：姜家宏	5	100.00	100.06.09 新任
監察人	行政院國家發展基金 管理會代表人：楊長庚	2	50.00	100.06.09 舊任
監察人	丰揚電通股份有限公司代 表人：周德虔	1	25.00	100.06.09 舊任

其他應記載事項：

一、監察人之組成及職責：

(一) 監察人與公司員工及股東之溝通情形(例如溝通管道、方式等)：

本公司監察人均列席本公司董事會，聽取相關主管簡報公司運作情況，並會列席本公司每年股東會，如股東有任何問題均可面對面互動回覆。

(二) 監察人與內部稽核主管及會計師之溝通情形(例如就公司財務、業務狀況進行溝通之事項、方式及結果等)：

本公司會計師定期與監察人溝通，使監察人充分了解本公司財務報告；稽核主管依照規定呈送稽核報告予監察人，監察人並列席本公司董事會聽取稽核及營運之報告；如有任何疑問，均可直接與相關主管進行溝通以了解公司狀況。

二、監察人列席董事會如有陳述意見，應敘明董事會日期、期別、議案內容、董事會決議結果以及公司對監察人陳述意見之處理：無。

註：

* 年度終了日前有監察人離職者，應於備註欄註明離職日期，實際列席率(%)則以其在職期間實際列席次數計算之。

* 年度終了日前，有監察人改選者，應將新、舊任監察人均予以填列，並於備註欄註明該監察人為舊任、新任或連任及改選日期。實際列席率(%)則以其在職期間實際列席次數計算之。

(三) 公司如有設置薪酬委員會者，應揭露其組成、職責及運作情形：

薪酬委員會旨在協助董事會執行與評估公司整體薪酬與福利政策，以及經理人之報酬。

薪酬委員會運作情形：

最近年度薪酬委員會開會 1 次 (A)，薪酬委員會委員出席情形如下：

職稱	姓名	實際列席次數 (B)	實際列席率(%) (B/A)	備註
主席	邵中和	1	100.00	
委員	陳俊秀	1	100.00	
委員	蕭蕃	1	100.00	

(四) 公司治理運作情形及其與上市上櫃公司治理實務守則差異情形及原因

項目	運作情形	與上市上櫃公司治理實務守則差異情形及原因
<p>一、公司股權結構及股東權益 (一) 公司處理股東建議或糾紛等問題之方式 (二) 公司掌握實際控制公司之主要股東及主要股東之最終控制者名單之情形 (三) 公司建立與關係企業風險控管機制及防火牆之方式</p>	<p>本公司設立發言人制度負責處理股東建議或糾紛等問題。 本公司藉由股務代理機構提供之股東名冊確實掌握之。 本公司與關係企業均個別獨立運作，並訂有「對子公司監理作業辦法」。</p>	<p>與上市上櫃公司治理實務守則規定並無重大差異。 與上市上櫃公司治理實務守則規定並無重大差異。 與上市上櫃公司治理實務守則規定並無重大差異。</p>
<p>二、董事會之組成及職責 (一) 公司設置獨立董事之情形 (二) 定期評估簽證會計師獨立性之情形</p>	<p>因本公司非屬於金管證一字第0950001616號函令所強制設立獨立董事之上市公司，故未設置獨立董事。 本公司已依相關規定辦理。</p>	<p>尚未符合上市上櫃公司治理實務守則規定。 與上市上櫃公司治理實務守則規定並無重大差異。</p>
<p>三、建立與利害關係人溝通管道之情形</p>	<p>本公司建立有發言人及代理發言人制度並與相關之利害關係人皆維持良好的溝通</p>	<p>與上市上櫃公司治理實務守則規定並無重大差異</p>
<p>四、資訊公開 (一) 公司架設網站，揭露財務業務及公司治理資訊之情形 (二) 公司採行其他資訊揭露之方式(如架設英文網站、指定專人負責公司資訊之蒐集及揭露、落實發言人制度、法人說明會過程程放置公司網站等)</p>	<p>本公司於公司網站中介紹相關之業務及各促銷活動，另有關揭露財務及公司治理資訊將依相關明確法令，依法辦理。並如有重大訊息除依規定於公開資訊觀測站公佈外，亦於公司網站公佈，以維護投資人權益 本公司依工作職掌設有專人負責公司資訊之蒐集及揭露。並由李家駒副總經理擔任發言人，確實落實發言人制度。</p>	<p>與上市上櫃公司治理實務守則規定並無重大差異。 與上市上櫃公司治理實務守則規定並無重大差異。</p>

項目	運作情形	與上市上櫃公司治理實務守則差異情形及原因
五、公司設置提名、薪酬或其他各類功能性委員會之運作情形	本公司設有薪酬委員會，請參閱本報「公司治理」說明（第21頁）	與上市上櫃公司治理實務守則規定並無重大差異。
六、公司如依據「上市上櫃公司治理實務守則」訂有公司治理實務守則者，請敘明其運作與所訂公司治理實務守則之差異情形；尚未訂定公司治理實務守則。惟公司之日常營運及重要議題，係於每週之管理會議中討論、決議及執行。		
七、其他有助於瞭解公司治理運作情形之重要資訊（如員工權益、僱員關懷、投資者關係、供應商關係、利害關係人之權利、董事及監察人進修之情形、風險管理政策及風險衡量標準之執行情形、客戶政策之執行情形、公司為董事及監察人購買責任保險之情形等）；本公司係不定期寄發各董監事專業進修與研討之資料，希冀各董監事藉由持續進修，對相關法令與法規更加熟悉，進而強化公司之治理。	本公司由於93年間之財務危機，目前之財務風險控管，係依銀行團協議委請安侯建業聯合會計師事務所負責資金監控事宜，財務資訊透明化，並藉由發證會計師資誠聯合會計師事務所之協助，評估公司之內部控制管理，確保風險管理之有效性。	
八、如有公司治理自評報告或委託其他專業機構之公司治理評鑑報告者，應敘明其自評（或委外評鑑）結果、主要缺失（或建議）事項及改善情形；	本公司目前並無自評公司治理報告與委任其他專業機構出具公司治理評鑑報告。惟本公司設置之內部稽核制度，藉由內部控制制度之執行，使監察人與董事會成員更加了解公司之運作與治理。另本公司之發證會計師-資誠聯合會計師事務所，已依相關查核程序，查核公司治理狀況，並訪談公司各階層人員，評估本公司治理狀況，並未發現任何重大缺失。 註一：董事及監察人進修之情形，參考臺灣證券交易所股份有限公司所發布之「上市上櫃公司董事、監察人進修推行要點參考範例」之規定。 註二：如為證券商、證券投資信託事業、證券投資顧問事業及期貨業者，應敘明風險管理政策、風險衡量標準及保護消費者或客戶政策之執行情形。 註三：所稱公司治理自評報告，係指依據公司治理自評項目，由公司自行評估並說明，由各自評項目中目前公司運作及執行情形之報告。	

(五)履行社會責任情形：

項目	運作情形	與上市上櫃公司企業社會責任實務守則差異情形及原因
<p>一、落實推動公司治理</p> <p>(一) 公司訂定企業社會責任政策或制度，以及檢討實施成效之情形。</p> <p>(二) 公司設置推動企業社會責任專(兼)職單位之運作情形。</p> <p>(三) 公司定期舉辦董事、監察人與員工之企業倫理教育訓練及宣導事項，並將其與員工績效考核系統結合，設立明確有效之獎勵及懲戒制度之情形。</p>	<p>本公司尚未訂定企業社會責任實務守則。</p> <p>本公司對於人權、員工權益、環保、社區關係、供應商關係、企業倫理之教育訓練、員工績效考核及利害關係人之權利等運作，皆有相關權責單位負責。</p>	<p>尚未符合上市上櫃公司企業社會責任實務守則規定。</p>
<p>二、發展永續環境</p> <p>(一) 公司致力於提升各項資源之利用率，並使用對環境負荷衝擊低之再生物料之情形。</p> <p>(二) 公司依其產業特性建立合適之環境管理制度之情形。</p> <p>(三) 設立環境管理專責單位或人員，以維護環境之情形。</p> <p>(四) 公司注意氣候變遷對營運活動之影響，制定公司節能減碳及溫室氣體減量策略之情形。</p>	<p>本公司本著地球只有一個的理念，積極推動節能減碳、清潔生產，廢棄物之處理皆依相關環保法規執行，目前正積極推動ISO14000認證。</p> <p>本公司設有工安室，負責所有環境衛生、公共安全之維護及相關法規之遵循。</p>	<p>無</p>

項目	運作情形	與上市上櫃公司企業社會責任實務守則差異情形及原因
<p>三、維護社會公益</p> <p>(一) 公司遵守相關勞動法規，保障員工之合法權益，建立適當之管理方法與程序之情形。</p> <p>(二) 公司提供員工安全與健康之工作環境，並對員工定期實施安全與健康教育之情形。</p> <p>(三) 公司制定並公開其消費者權益政策，以及對其產品與服務提供透明且有效之消費者申訴程序之情形。</p> <p>(四) 公司與供應商合作，共同致力提升企業社會責任之情形。</p> <p>(五) 公司藉由商業活動、實物捐贈、企業志工服務或其他免費專業服務，參與社區發展及慈善公益團體相關活動之情形。</p>	<p>本公司以勞動基準法、兩性平等法、性騷擾防治法...等作為本公司訂立人事管理規章之最低標準以保障員工權益，除公布實施外，並定期召開員工溝通會，使勞資雙方有正常溝通之管道。</p> <p>本公司重視員工之工作環境，定期對員工實施安全、健康教育及定期實行健康檢查。</p> <p>本公司為通過AS9100/TS16949之認證公司，客戶與供應商關係之合作與維持皆有準則規範。</p> <p>本公司不定期捐贈慈善團體，並鼓勵員工參與慈善活動。</p>	<p>無</p>
<p>四、加強資訊揭露</p> <p>(一) 公司揭露具攸關性及可靠性之企業社會責任相關資訊之方式。</p> <p>(二) 公司編製企業社會責任報告書，揭露推動企業社會責任之情形。</p>	<p>本公司相關資訊於公司年報揭露。</p> <p>本公司尚未編制企業社會責任報告書。</p>	<p>尚未符合上市上櫃公司企業社會責任實務守則規定。</p>
<p>五、公司如依據「上市上櫃公司企業社會責任實務守則」訂有本身之企業社會責任守則者，請敘明其運作與所訂守則之差異情形：</p> <p>本公司尚未訂定企業社會責任實務守則，為相關員工權益、環安、社區關係...等，皆有相關權責單位負責。</p>	<p>訂有本身之企業社會責任守則者，請敘明其運作與所訂守則之差異情形：</p> <p>本公司尚未訂定企業社會責任實務守則，為相關員工權益、環安、社區關係...等，皆有相關權責單位負責。</p>	<p>訂有本身之企業社會責任守則者，請敘明其運作與所訂守則之差異情形：</p> <p>本公司尚未訂定企業社會責任實務守則，為相關員工權益、環安、社區關係...等，皆有相關權責單位負責。</p>
<p>六、其他有助於瞭解企業社會責任運作情形之重要資訊(如公司對環保、社區參與、社會貢獻、社會服務、社會公益、消費者權益、人權、安全衛生與其他社會責任活動所採行之制度與措施及履行情形)：</p> <p>無</p>	<p>如公司對環保、社區參與、社會貢獻、社會服務、社會公益、消費者權益、人權、安全衛生與其他社會責任活動所採行之制度與措施及履行情形)：</p> <p>無</p>	<p>無</p>
<p>七、公司產品或企業社會責任報告書如有通過相關驗證機構之查證標準，應加以敘明：</p> <p>無</p>	<p>如有通過相關驗證機構之查證標準，應加以敘明：</p> <p>無</p>	<p>無</p>



(六)公司履行誠信經營情形及採行措施：無。

(七)公司如訂有公司治理守則及相關規章者，應揭露其查詢方式：無。

(八)其他足以增進對公司治理運作情形之瞭解的重要資訊，得一併揭露：無。

(九)內部控制制度執行狀況

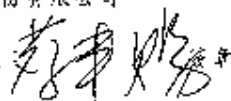
1.內部控制聲明書

<p>豐達科技股份有限公司</p> <p>內部控制制度聲明書</p> <p style="text-align: right;">日期：101年4月24日</p>
<p>本公司民國100年度之內部控制制度，依據自行檢查的結果，茲聲明如下：</p> <ol style="list-style-type: none">一、本公司確知建立、實施和維護內部控制制度係本公司董事會及經理人之責任，本公司業已建立此一制度。其目的係在對營運之效果及效率（含獲利、績效及保障資產安全等）、財務報導之可靠性及相關法令之遵循等目標的達成，提供合理的確保。二、內部控制制度有其先天限制，不論設計如何完善，有效之內部控制制度亦僅能對上述三目標之達成提供合理的確保；而且，由於環境、情況之改變，內部控制制度之有效性可能隨之改變，惟本公司之內部控制制度設有自我監督之機制，缺失一經辨認，本公司即採取更正之行動。三、本公司係依據「公開發行人公司建立內部控制制度處理準則」（以下簡稱「處理準則」）規定之內部控制制度有效性之判斷項目，判斷內部控制制度之設計及執行是否有效。該「處理準則」所採用之內部控制制度判斷項目，係考管管理控制之過程，將內部控制制度劃分為五個組成要素：1.控制環境，2.風險評估，3.控制作業，4.資訊及溝通，及5.監督。每個組成要素又包括若干項目，前述項目請參見「處理準則」之規定。四、本公司業已採用上述內部控制制度判斷項目，檢查內部控制制度之設計及執行的有效性。五、本公司基於前項檢查結果，認為本公司於民國100年12月31日的內部控制制度（含對子公司之監督與管理），包括如惡劣運之效果及效率目標達成之程度、財務報導之可靠性及相關法令之遵循有關的內部控制制度等之設計及執行係屬有效，其能合理確保上述目標之達成。六、本聲明書將成為本公司年報及公開說明書之主要內容，並對外公開，上述公開之內容如有虛偽、隱匿等不法情事，將涉及證券交易法第二十條、第三十二條、第一百七十一條及第一百七十四條等之法律責任。七、本聲明書業經本公司民國101年4月24日董事會通過，出席董事5人，有 1人持反對意見，餘均同意本聲明書之內容，謹此聲明。
<p>豐達科技股份有限公司</p> <p>董事長： </p> <p>總經理： </p>

2.委託會計師專案審查內部控制制度者，應揭露會計師審查報告：無。

(十)最近年度及截至年報刊印日止公司及其內部相關人員依法被處罰、公司對其內部人員違反處內部控制制度規定之處罰、主要缺失與改善情形：無。

(十一)最近年度及截至年報刊印日止，股東會及董事會之重要決議：

1.100年06月09日股東常會決議：

- (1)通過修訂本公司『取得或處分資產處理程序』、『資金貸與他人作業程序』、『背書保證處理程序』及『從事衍生性商品交易處理程序』案。
- (2)通過改選本公司第六屆董監事。
- (3)通過解除董事競業禁止之限制案。

2.董事會重要決議：

- (1)100年07月20日通過為改選董事長事宜案。
- (2)100年07月20日通過為本公司未來營運業務發展，擬於本年度執行轉投資海外子公司案。
- (3)100年07月20日通過為透過海外子公司間接對大陸地區投資事。
- (4)100年12月21日通過為訂定本公司「薪資報酬委員會組織規程」事。
- (5)100年12月21日通過為委任本公司薪資報酬委員會成員事。
- (6)101年02月17日通過本公司一百年度盈餘分派案。

(十二)最近年度及截至年報刊印日止董事或監察人對董事會通過重要決議有不同意見且有紀錄或書面聲明者，其主要內容：無。

(十三)最近年度及截至年報刊印日止，與財務報告有關人士(包括董事長、總經理、會計主管及內部稽核主管等)辭職解任情形之彙總表如下：

101年03月31日

職稱	姓名	到任日期	解任日期	辭職或解任原因
董事長	陳建賢	100.06.09	100.07.20	個人因素

註：所稱與財務報告有關人士係指董事長、總經理、會計主管、內部稽核主管等。

四、會計師公費資訊
(一)會計師公費資訊

會計師事務所名稱	會計師姓名	查核期間	備註
資誠聯合會計師事務所	薛守宏 李燕娜	100.01.01-100.12.31	

註：本年度本公司若有更換會計師或會計師事務所者，應請分別列示其查核期間，及於備註欄說明更換原因。

金額單位：新臺幣仟元

金額級距	公費項目	審計公費	非審計公費	合計
1	低於 2,000 千元		69	69
2	2,000 千元 (含) ~ 4,000 千元	2,200		2,200
3	4,000 千元 (含) ~ 6,000 千元			
4	6,000 千元 (含) ~ 8,000 千元			
5	8,000 千元 (含) ~ 10,000 千元			
6	10,000 千元 (含) 以上			

(二)給付簽證會計師、簽證會計師所屬事務所及其關係企業之非審計公費占審計公費之比例達四分之一以上者，應揭露審計與非審計公費金額及非審計服務內容：無此情形。

(三)更換會計師事務所且更換年度所支付之審計公費較更換前一年度之審計公費減少者，應揭露審計公費金額及原因：無此情形。

(四)審計公費較前一年度減少達百分之十五以上者，應揭露審計公費減少金額、比例及原因：無此情形。

五、更換會計師資訊：無此情形。

六、公司之董事長、總經理、負責財務或會計事務之經理人，最近一年內曾任職於簽證會計師所屬事務所或其關係企業者，應揭露其姓名、職稱及任職於簽證會計師所屬事務所或其關係企業之期間：無此情形。

七、最近年度及截至年報刊印日止，董事、監察人、經理人及持股比例超過百分之十之股東股權移轉及股權質押變動情形：

董事、監察人、經理人及大股東股權變動情形

職稱 (註1)	姓名	100年度		當年度截至04月07日止	
		持有股數 增(減)數	質押股數 增(減)數	持有股數增 (減)數	質押股數增 (減)數
董事、大股東	神基科技股份有限公司	-	-	-	-
董事長	蔡豐賜	-	-	-	-
董事	行政院國家發展基金管理會	-	-	-	-
董事	丰揚電通股份有限公司	-	-	-	-
董事	周德虔	-	-	-	-
監察人	資豐投資(股)公司	-	-	-	-
監察人	鼎強投資有限公司	54,000	-	-	-
總經理	邱智科	-	-	-	-
副總經理	李家駒	-	-	-	-
副總經理	鄭忠信	-	-	-	-
經理	李文正	-	-	-	-

註1：持有公司股份總額超過百分之十股東應註明為大股東，並分別列示。

註2：股權移轉或股權質押之相對人為關係人者，尚應填列下表。

股權移轉資訊

姓名 (註1)	股權移轉 原因(註2)	交易日期	交易相對人	交易相對人與公司、董事、 監察人及持股比例超過 百分之十股東之關係	股數	交易價格
-	-	-	-	-	-	-

註1：係填列公司董事、監察人、經理人及持股比例超過百分之十股東姓名。

註2：係填列取得或處分。

股權質押資訊

姓名(註1)	質押變動 原因(註2)	變動 日期	交易 相對 人	交易相對人與公 司、董事、監察 人及持股比例超 過百分之十股 東之關係	股數	持股比率	質押 比率	質借 (贖回) 金額
-	-	-	-	-	-	-	-	-

註1：係填列公司董事、監察人、經理人及持股比例超過百分之十股東姓名。

註2：係填列質押或贖回。

八、持股比例占前十名之股東，其相互間為財務會計準則公報第六號關係人關係或配偶、二親等以內之親屬關係之資訊：

姓名（註1）	本人持有股份		配偶、未成年子女持有股份		利用他人名義合計持有股份		前十大股東相互間具有財務會計準則公報第六號關係人或為配偶、二親等以內之親屬關係者，其名稱或姓名及關係。（註3）		備註
	股數	持股比例（%）	股數	持股比例（%）	股數	持股比例（%）	名稱	關係	
神基科技(股)公司	19,351,500	47.47	-	-	-	-	-	-	-
神基科技(股)公司 代表人：蔡豐賜	-	-	-	-	-	-	-	-	-
神基科技(股)公司 代表人：陳兆逸	-	-	-	-	-	-	-	-	-
行政院國家發展基金管理會	3,773,188	9.26	-	-	-	-	-	-	-
行政院國家發展基金管理會 代表人：朱松竹	-	-	-	-	-	-	-	-	-
耀華玻璃(股)公司管理委員會	1,915,304	4.70	-	-	-	-	-	-	-
力大螺絲工廠(股)公司 (負責人：王讚崇)	1,200,000	2.94	-	-	-	-	-	-	-
鼎強投資有限公司 (負責人：蔡昌宏)	1,094,000	2.68	-	-	-	-	-	-	-
蔡昌宏	680,000	1.67	-	-	-	-	-	-	-
蔡輝俊	601,000	1.47	-	-	-	-	-	-	-
蔡昌宇	512,000	1.26	-	-	-	-	-	-	-
蔡金錦	333,000	0.82	-	-	-	-	-	-	-
劉滄松	320,000	0.78	-	-	-	-	-	-	-

註1：應將前十名股東全部列示，屬法人股東者應將法人股東名稱及代表人姓名分別列示。

註2：持股比例之計算係指分別以自己名義、配偶、未成年子女或利用他人名義計算持股比例。

註3：將前揭所列示之股東包括法人及自然人，應揭露彼此間之關係。

九、公司、公司之董事、監察人、經理人及公司直接或間接控制之事業對同一轉投資事業之持股數，並合併計算綜合持股比例：無。

肆、募資情形

一、資本及股份 (一) 股本來源

單位：新台幣仟元；仟股

年 月	發行價格 (元/股)	核 定 股 本		實 收 股 本		備 註		
		股數	金額	股數	金額	股本來源	以現金以 外之財產 抵充股款 者	其他
93.05	10	180,000	1,800,000	112,204	1,122,045	可轉換公司債轉 換165,089 減資1,000	-	註1
93.08	10	180,000	1,800,000	112,242	1,122,415	可轉換公司債轉 換369	-	
94.04	10	180,000	1,800,000	152,682	1,526,815	私募現金增資 404,400	-	註2
94.07	10	180,000	1,800,000	163,882	1,638,815	私募現金增資 112,000	-	註3
96.12	10	580,000	5,800,000	237,682	2,376,815	私募現金增資 738,000	-	註4
97.08	10	580,000	5,800,000	23,768	237,682	減資2,139,134	-	註5
99.09	10	580,000	5,800,000	40,768	407,682	私募現金增資 170,000	-	註6

註1：93年01月28日 (93)台財證(三)102453號函。

註2：94年4月16日申請。

註3：94年7月15日申請。

註4：96年12月31日申請。

註5：97年07月11日申報生效。

註6：99年09月23日申請。

(二) 股份種類

單位：仟股

股份種類	核 定 股 本				備 註
	流通在外股份		未發行股份	合 計	
	已上市(櫃)	未上市(櫃)			
普通股	16,388	24,380	539,232	580,000	

註：屬上市股票

(三)股東結構

101年04月07日

股東結構 數量	政府機構	金融機構	其他法人	外國機構及 外人	個人	合計
人數	1	-	18	12	4,687	4,718
持有股數	3,773,188	-	23,577,959	209,092	13,207,916	40,768,155
持股比例	9.26%	-	57.83%	0.51%	32.40%	100.00%

註1：第一上市（櫃）公司及興櫃公司應揭露其陸資持股比例；陸資係指大陸地區人民來臺投資許可辦法第3條所規定之大陸地區人民、法人、團體、其他機構或其於第三地區投資之公司。

註2：資料截至本次股東常會停止過戶日 101.04.07 股東名簿記載

(四)股權分散情形

每股面額十元

101年04月07日

持股分級	股東人數	持有股數	持股比例(%)
1至 999	3,490	781,138	1.92
1,000至 5,000	971	1,818,087	4.46
5,001至 10,000	115	873,631	2.14
10,001至 15,000	28	359,270	0.88
15,001至 20,000	20	366,400	0.90
20,001至 30,000	23	600,691	1.47
30,001至 50,000	22	854,020	2.10
50,001至 100,000	19	1,531,103	3.76
100,001至 200,000	13	1,968,800	4.83
200,001至 400,000	9	2,488,023	6.10
400,001至 600,000	1	512,000	1.26
600,001至 800,000	2	1,281,000	3.14
800,001至 1,000,000	0	0	0
1,000,001以上自行視實際情況分級	5	27,333,992	67.05
合計	4,718	40,768,155	100.00

註：資料截至本次股東常會停止過戶日 101.04.07 股東名簿記載

(五)主要股東名單：股權比例達百分之五以上之股東或股權比例占前十名之股東名稱、持股數額及比例

101年04月07日

主要股東名稱	持有股數	持股比例(%)
神基科技股份有限公司	19,351,500	47.47%
行政院國家發展基金管理會	3,773,188	9.26%

註：資料截至本次股東常會停止過戶日 101.04.07 股東名簿記載

(六)最近二年度每股市價、淨值、盈餘、股利及相關資料

單位：新台幣元；仟股

年 度		99 年	100 年	當年度截至 101 年 03 月 31 日 (註 8)	
項 目					
每股市價 (註1)	最 高	22.80	33.45	61.40	
	最 低	6.50	18.45	26.60	
	平 均	15.04	24.01	40.20	
每股淨值 (註2)	分 配 前	10.34	13.43	14.61	
	分 配 後	10.34	13.43	14.61	
每股盈餘	加權平均股數	29,435	40,768	40,768	
	每 股 盈 餘 (註3)	2.98	3.00	1.16	
每股股利	現 金 股 利	-	-	-	
	無 償 配 股	盈餘配股	-	-	-
		資本公積配股	-	-	-
	累積未付股利 (註4)	-	-	-	
投資報酬 分析	本益比 (註5)	5.05	8.00	NA	
	本利比 (註6)	NA	NA	NA	
	現金股利殖利率(註7)	NA	NA	NA	

* 若有以盈餘或資本公積轉增資配股時，並應揭露按發放之股數追溯調整之市價及現金股利資訊。

註 1：列示各年度普通股最高及最低市價，並按各年度成交值與成交量計算各年度平均市價。

註 2：請以年底已發行之股數為準並依據次年度股東會決議分配之情形填列。

註 3：如有因無償配股等情形而須追溯調整者，應列示調整前及調整後之每股盈餘。

註 4：權益證券發行條件如有規定當年度未發放之股利得累積至有盈餘年度發放者，應分別揭露截至當年度止累積未付之股利。

註 5：本益比＝當年度每股平均收盤價／每股盈餘。

註 6：本利比＝當年度每股平均收盤價／每股現金股利。

註 7：現金股利殖利率＝每股現金股利／當年度每股平均收盤價。

註 8：每股淨值、每股盈餘應填列截至年報刊印日止最近一季經會計師查核（核閱）之資料；其餘欄位應填列截至年報刊印日止之當年度資料。

(七)公司股利政策及執行狀況：

1.股利發放政策：

本公司股利政策係考量中、長期營運成長暨投資活動資金需求，並在兼顧財務健全目標下，由董事會擬定盈餘分派額度，基本上盈餘之分派以不超過可供分配盈餘累計總額的百分之九十為原則，並視本公司當時之股本、財務結構、營運狀況及盈餘之考量，採盈餘轉增資或現金股利等配合，經股東會決議後辦理，以達平衡穩定之股利政策。

2.本次股東會擬議股利分派情形：

本公司董事會已於101年02月17日擬定本（100）年度股利分派議案，股利總數為每股現金股利新台幣0.2元，將提請101年06月05日股東常會同意之。

3.預期股利政策將有重大變動之說明：本公司預期股利政策未有重大變動。

(八)本次股東會擬議之無償配股對公司營業績效及每股盈餘之影響：

本公司一百年度盈餘分派案無無償配股之情形，故不適用。

(九)員工分紅及董事、監察人酬勞：

1.公司章程所載員工分紅及董事、監察人酬勞之成數或範圍：請參閱前述本公司章程第十八條。

2.本期估列員工紅利及董事、監察人酬勞金額之估列基礎、配發股票紅利之股數計算基礎及實際配發金額若與估列數有差異時之會計處理：

(1)本期估列員工紅利及董事、監察人酬勞金額之估列基礎：依本公司年度之稅後淨利，考量法定盈餘公積等因素後，以章程所定之成數為估列基礎(以2%至20%估列員工紅利，全體董監事報酬不得高於2%)，並認列為當年度營業費用。

(2)配發股票紅利之股數計算基礎：依本公司以財務報告年度之次年度股東會決議日前一日的每股公平價值(收盤價)，並考慮除權除息影響後之金額，計算股票紅利之股數。

(3)實際配發金額若與估列數有差異時之會計處理：股東會決議實際配發金額與估列金額有重大差異時，則列為次年度之損益。

3.董事會通過之擬議配發員工分紅等資訊：

本公司於101年02月17日董事會通過本（100）年度盈餘分派議案，擬議之盈餘分配情形如下：

(1) 配發員工現金紅利、股票紅利及董事、監察人酬勞金額，若與認列費用年度估列金額有差異者，其差異數、原因及處理情形：

單位：新台幣元

分配項目	董事會擬議配發金額(A)	100年度費用估列金額(B)	差異數(A)-(B)	差異原因及處理情形
員工現金紅利	1,243,138	868,629	374,509	差異原因：實際獲利較原估列佳，故董事會擬議配發金額較原估列金額增加。 處理情形：差異數將以發放年度費用調整。
員工股票紅利	-	-	-	-
董監事酬勞	-	651,471	(651,471)	差異原因：董事會決議不發放董監酬勞。 處理情形：差異數將以發放年度費用調整。

(2)擬議配發員工股票紅利金額及占本期稅後純益及員工紅利總額合計數之比例：
本公司一百年度無配發員工股票紅利之情形。

(3)考慮擬議配發員工紅利及董事、監察人酬勞後之設算每股盈餘：每股新台幣3.0元。

4.99 年度盈餘用以配發員工分紅及董監酬勞情形：無。

(十)公司買回本公司股份情形：無。

二、公司債辦理情形：本公司100年度暨截至本年報刊印日止未辦理發行公司債。

三、特別股辦理情形：本公司 100 年度暨截至本年報刊印日止未辦理發行特別股。

四、海外存託憑證辦理情形：本公司 100 年度暨截至本年報刊印日止未辦理發行海外存託憑證。

五、員工認股權憑證辦理情形：

員工認股權憑證辦理情形

101年03月31日

員工認股權憑證種類 (註2)	第一次(期) 員工認股權憑證 (註5)
主管機關核准日期	98.05.06
發行(辦理)日期(註4)	99.04.21
發行單位數	2,376張
發行得認購股數占已發行股份總數比率	5.82%
認股存續期間	99/04/21-105/04/21
履約方式 (註3)	發行新股
限制認股期間及比率(%)	99.04.21~101.04.20:40% 101.04.21~103.04.20:65% 103.04.21~105.04.20:100%
已執行取得股數	0
已執行認股金額	0
未執行認股數量	2,025張
未執行認股者其每股認購價格	10.9
未執行認股數量占已發行股份總數比率(%)	4.96%
對股東權益影響	對原有普通股股東股權可能稀釋比率約為4.96%，且本認股權憑證於發行日屆滿二年後，方能依本辦法所列時程行使認股權，故對現有股東權益影響尚屬有限。

註1：員工認股權憑證辦理情形含辦理中之公募及私募員工認股權憑證。辦理中之公募員工認股權憑證係指已經本會生效者；辦理中之私募員工認股權憑證係指已經董事會決議通過者。

註2：欄位多寡視實際辦理次數調整。

註3：應註明交付已發行股份或發行新股。

註4：發行(辦理)日期不同者，應分別填列。

註5：屬私募者，應以顯著方式標示。

取得員工認股權憑證之經理人及取得認股權憑證可認股數前十大且得認購金額達新臺幣3千萬元以上員工之姓名、取得及認購情形

101年03月31日

	職稱 (註1)	姓名	取得認股 股數量	取得認股 數量占已 發行股份 總數比率	已執行(註2)				未執行(註2)					
					認股 數量	認股 價格	認股 金額	認股 數量 占已發行 股份總數 比率	認股 數量	認股 價格	認股 金額	認股 數量 占已發行 股份總數 比率		
經 理 人	總經理	邱智科	490張	1.20%										
	副總經理	李家駒												
	副總經理	鄭忠信												
	經理	李文正												

註1：包括經理人及員工(已離職或死亡者，應予註明)，應揭露個別姓名及職稱，但得以彙總方式揭露其取得及認購情形。

註2：欄位多寡視實際發行次數調整。

六、併購或受讓他公司股份發行新股辦理情形：本公司100年度暨截至本報刊印日止未辦理併購或受讓他公司股份發行新股。

七、資金運用計畫執行情形

(一)九十四年私募有價證券辦理現金增資計劃內容及執行情形：

- 1.本計劃所需資金總額：新台幣 129,100 仟元。
- 2.資金來源：私募方式辦理現金增資。
- 3.計劃項目及運用進度：

單位：仟元

執行完成年度	項次	計劃項目	預定金額	已執行金額	已執行進度
94 年	第一次	充實營運資金 、改善公司財務結構	101,100	101,100	100%
94 年	第二次	充實營運資金 、改善公司財務結構	28,000	28,000	100%
合計			129,100	129,100	100%

(二)九十六年私募有價證券辦理現金增資計劃內容及執行情形：

- 1.本計劃所需資金總額：新台幣 184,500 仟元。
- 2.資金來源：私募方式辦理現金增資。
- 3.截至 98 年 2 月 28 日計劃項目及運用進度：

單位：仟元

執行完成年度	計劃項目	預定金額	已執行金額(註)	已執行進度
96 年	購置原料	184,500	184,500	100.00%
	機器設備			
	充實營運資金			
合計		184,500	184,500	100.00%

註:係依私募資金之指定用途予以執行

(三)九十九年私募有價證券辦理現金增資計劃內容及執行情形：

- 1.本計劃所需資金總額：新台幣 234,430 仟元。
- 2.資金來源：私募方式辦理現金增資。
- 3.截至 100 年 12 月 31 日計劃項目及運用進度：

單位：仟元

執行完成年度	計劃項目	預定金額	已執行金額(註)	已執行進度
99 年	機器設備	234,430	234,430	100.00%
	充實營運資金			
合計		234,430	234,430	100.00%

註:係依私募資金之指定用途予以執行

伍、營運概況

一、業務內容

(一)業務範圍

本公司主要係生產符合航太級之各型扣件。主要係應用於航電系統、電腦、通訊、航太引擎結構體及薄板結合系統、醫療儀器、軍事設備、汽車及 3C 產業等。

1. 100 年本公司目前業務主要內容及其營業比重如下：

主要業務內容	估 營 收 比 重
航太扣件	73.63%
銅螺帽及車削件	6.84%
拉帽	14.35%
螺帽	2.47%
螺絲	2.00%
特殊扣件及其他	0.80%

2. 本公司目前之商品及服務項目

本公司秉持高度的職業道德，以提供卓越的製造與服務為核心競爭能力，專注於「航太級扣件&特殊汽車」本業，以提供全球電子、通訊、航電、航太動力及結構廠商先進專業的精密扣件為己任，對客戶提供以下全系列各項製造服務：

- a. 飛機用及船舶用扣件、結構件之製造、加工、代理及買賣業務。
- b. 車輛用及工業用扣件、結構件之製造、加工、代理及買賣業務。
- c. 前項國內外廠商產品之進出口貿易業務。
- d. 代理國內外廠商產品經銷業務。

3. 計劃開發之新產品

本年度預計開發之產品，請詳次項研發概況中之未來年度之研究發展計劃。

(二)產業概述

1. 產業之現況與發展

台灣螺絲螺帽產業在上下游體系良好配合下，據統計 2008 年因金融風暴影響甚大，下半年進出口大幅衰退，2009 年預估持平，景氣慢慢回穩，產值成長率於 2010 年已有成長，恢復到風暴前的 7 成左右。惟低價位的扣件面臨新興開發中國家之低價競爭，市場逐漸流失，須轉型生產高附加價值的扣件，以維持我國螺絲螺帽產業的競爭力。

2. 產業上、中、下游之關聯性

螺絲螺帽產業上游廠商為線材等供應商隨著市場景氣逐漸復甦，於 2009 年下半年材料價格明顯開始上漲，保持材料穩定的供應，是影響今明兩年重要的關鍵。而在產業中游熱處理、表面處理等加工廠商與下游產品技術等主要廠商的整合，可以建立高精度之技術能量，增加市場競爭力。

3.產品之各種發展趨勢及競爭情形

要提升國內螺絲螺帽業產值，即是發展高附加價值的產品，一是朝航太扣件發展。以目前產業概況分析，亞太地區需求的航太扣件可說仍幾乎全賴歐美進口，本公司為亞洲第一家通過國際航太認證引擎扣件製造廠，造就了亞太地區的市場機會。另外，便是導入生產汽車扣件產業，藉由業界整合提高國內汽車產值。惟大陸台商與業者競爭激烈，很容易造成訂單流失，高附加價值產品研發不足，產品設計專利仍在美國廠商手中，因此要如何將生產要素充分整合、製程合理化、創新科技的導入、迅速反映市場所需才是現今產業的目標趨勢。

(三)技術及研發概況：

本年度投入之研發費用與開發成功之技術或產品：

引擎高溫結合螺帽	其主要使用在噴射引擎高溫結合扣件。包含可扳轉螺帽、附柄螺帽、平板螺帽。
Gang Channel	軌道成型技術發展，用於需要多種錨定方式自鎖螺帽的地方，藉由鑽孔及鉚釘安裝時間的節省達到快速組裝及拆卸的能力。
汽車 Front End 扣件	其主要為汽車 Front End 模組相關零組件，可擴大公司營收規模。
車銑加工技術	主要為航太零件 CNC 加工能量發展。包含管件螺帽等。
Special Process	特殊製程建置(放電加工、鈦合金清洗、噴漆、噴塗式乾膜...等)可提昇航太產品附加價值及擴大公司營收規模。
航太螺桿	發展航太機身與引擎組裝使用螺桿。

截至 101 年 03 月 31 日止，各項研發計劃尚在進行中。

(四)長、短期業務發展計劃

1.長期業務發展計劃。

- (1)擴大產品線，從飛機引擎延伸至機身零組件。
- (2)由代工市場轉為直接供應汽車組裝市場，積極汽車產業 Tier1 Suppliers 共同發展。

2.短期業務發展計劃

- (1)航太主要客戶之深耕發展，除了強化與主要客戶之業務外，另全力加速新訂單之開發及量產外，並加速擴展歐洲客戶的訂單。
- (2)汽車產業加強歐美 T1 供應商的拓展，深入最終使用者的市場，運用航太技術及品質上的要求，擴大到汽車應用上，並爭取全球車廠之商機。
- (3)做好品質，聚焦前五大客戶。
- (4)深耕並擴大汽車及工業扣件客戶。

二、市場及產銷概況

(一)市場分析

1、主要商品之銷售地區：

本公司主要銷售客戶均為各國之重要通路廠商，產品 99.45%為外銷，主要銷售地區為美國、歐洲及亞洲，本公司三年度各地區銷售額如下：

單位：新台幣仟元

區 域 \ 年 度		98 年度		99 年度		100 年度	
		金額	%	金額	%	金額	%
外 銷	美洲	515,785	70.37	568,366	66.90%	650,267	67.40%
	歐洲	128,333	17.51	190,948	22.48%	202,345	20.97%
	亞洲	79,852	10.90	82,292	9.68%	96,718	10.03%
	中東	7,095	0.97	5,509	0.65%	10,125	1.05%
	非洲	0	0	0	0.00%	0	0.00%
內 銷		1,836	0.25	2,460	0.29%	5,272	0.55%
合 計		732,901	100.00	849,575	100.00%	964,727	100.00%

(二)市場佔有率

單位：新台幣仟元

產品項目	營業淨額	台灣市場佔有率
航太扣件	709,564	註
銅螺帽及車削件	65,940	註
拉帽	138,416	註
螺帽	23,865	註
螺絲	19,267	註
特殊扣件及其他	7,675	註
100 年營業額	964,727	

註：本公司產品主要均係外銷，100 年外銷比率為 99.45%，故無台灣市場佔有率之適用。

1. 市場未來供需狀況及成長性

我國工業扣件的製造技術已相當成熟，同時也能自行研發新產品，在國際上極具競爭力。目前年產量約 130 萬公噸，年產值約 18 億美金，其中外銷比率達 85%，主要市場在美國約佔 62%。本公司為為亞太地區極少數由引擎製造商認證通過之航太扣件供應商，與 ALCOA、SPS、BRISTOL 等並列為第四大製造商，而其中

本公司最小但發展潛力最大，而目前中國與印度也正積極全力培養航太螺帽產業，以就近供應亞洲市場的需求成長。

飛機零組件的市場通常來自兩方面，第一為新飛機製造所需之零組件；第二為舊飛機營運所需的備份與維修用零組件。航太扣件當然也不例外。

(1)航太級扣件市場：

美國航太扣件需求在未來將以每年5%的速度成長，航太產業螺絲已經日漸國際化，並且也有AS9100等國際公認之航太工業標準，因為品質要求高，產品相對之附加價值也甚高。台灣已經與美國簽署「雙邊適航安全協定」(BASA)，國內產品在經過我國民航局檢驗認證通過後，可藉由雙邊認證相互承認機制，獲得我國民航局(FAA)驗證通過，除可運用於使用我國國籍編號之飛機外，並可以自有品牌行銷國際。目前全球航太扣件年產值約20億美元，且每年成長率約5~6%，是台灣螺絲產業可開發之市場。

(2)汽車扣件市場：

美國平均一輛汽車使用2,000個扣件，主要使用於引擎、懸吊系統、汽車內裝、排氣等不同子系統，未來美國汽車工業扣件需求總額年增率為3.3%。

2.競爭利基：

本公司將以策略性的方式與國際大廠一同進攻國際及亞洲市場，其雙方之利基點在於使用豐達既有的研發能力、生產製造能量、特有的生產效率及生產方式降低生產成本提供具競爭性的價格策略，配合國際大廠的市場經驗、名聲、銷售網路進佔國際市場。並使用豐達在亞洲成功的經驗結合國際大廠之完整產品線及組織化的銷售策略進攻快速成長之亞洲市場，不但目標贏得現有存在的市場，同時更要開發更多的應用範圍，以加速營收成長並提高市場佔有率。

3.發展遠景之有利、不利因素及因應對策

(1)有利因素

A.高附加價值、供需穩定且能取代進口：

本公司成立於民國86年10月份，以航太級扣件、結構件之製造、加工、代理及買賣為主要業務，而根據經濟部金屬工業研究發展中心之報告指出，航太緊固件、汽車緊固件、建築及橋樑用高強力緊固件等三大類產品為目前國內緊固件廠商可開發投入之產品項目，其主要之商機為附加價值高；其中汽車緊固件尚有外銷市場需求量大之優點，而航太緊固件則有供需求穩定不需削價競爭、取代進口、亞太地區市場成長快速及提高企業形象之優點。且生產之航太級扣件並可用於我國未來之汽車工業、電子業及核能電廠等需要高精密及高品質扣件之領域，前景看好。

B.取得國內外多項認證，具國際競爭力：

本公司已通過ISO9001/TS-16949，且獲得多項原製廠認證，如國防工業軍品合格廠商認證，漢翔航空評鑑合格廠商認證，GE、Snecma、THI合格廠商認證、國外汽車T1大廠認證、航太NADCAP/AS-9100認證等，均使本公司具有世界級的競爭力。

C.傳統台灣的工業扣件廠在供應與銷售環均無法取代本公司優勢的地位：

本公司可直接銷售扣件給扣件製造廠、供應商、電子消費廠商、汽車零配件廠與汽車廠及航空公司本身，而台灣傳統工業扣件廠的銷售管道侷限於

本身與製造商之間的關係，或是透過貿易商與進出口商之管道銷售，為傳統的 OEM 廠商。

D. 本公司與主要供應商之合作採取策略合作夥伴模式，相關之採購及供料價格情形相當良好。歐美產業東移加速，但具整體競爭力水準之供應商有限；基於市場之未來發展潛力與成長性，以及降價之壓力，國際各大廠無不加速產品東移之腳步，但在兼顧成本，品質與技術之前提下，能符合各大廠需求之供應廠家相對不足，而本公司自成立以來即是以高品質、高技術為發展方向，無形中自是所有大廠爭取合作的對象。

(2) 不利因素及因應對策：

A. 直接面臨國際市場的考驗，是一項嚴格的挑戰：

有鑑於航太技術所生產的高精密扣件，相對於國內市場的需求性較低，未能達到經濟規模的產量，故廠商從事航太級扣件生產、製造與買賣，必須考量全球性市場的需求，也就是必須直接面對國際市場的考驗，才有生存的空間，這對於新興廠商而言，無疑是一個十分嚴格的挑戰。

本公司因應對策：

為兼顧產品價值及國內生產能力，將主要產品定位於中間層次的航空結構緊固系統，先求達到航太扣件的嚴格要求。另主動積極申請與取得各種認證，證明本公司之產品符合航太產業嚴格的品質要求。並藉取得國際大廠之認證，積極主動拓銷相關通路，增加同一產品之市佔率，以期快速達到經濟規模，並利用其較高的品質技術，拓展其他技術需求較高的相關產業市場，如電子通訊業與汽車高階應用產品。

B. 我國尚未有效全面的參與國際活動，銷售通路及品牌有待建立：

目前國內廠商尚未與世界航空工業體系建立緊密的合作關係，我國僅憑工業合作推動若干外國飛機製造公司提供零組件的承包工作，尚未能全面有效的參與國際活動；因此對民用航空工業市場如何運作管理，市場管道與網路亦尚未全面建立，對參與國際合作與商機的掌握，或有不利的影響。

本公司因應對策：

與國際知名大廠合作，以提高國際知名度打入全球電子、通訊、航電、汽車及航太工業市場；以具競爭力的品質、交期、價格與國際大廠合作開拓市場。

C. 面臨亞洲其他國家，採用國家資源力量，培養航太扣件的製造能力，造成利潤壓縮與搶單效應：

本公司因應對策：

加強自動化發展，降低成本結構，提高競爭能力。

(三) 主要要產品之重要用途及產製過程

1. 主要產品用途

產品名稱	重要功能或用途(可應用之範圍)
INSERT	電子/通訊/航太/汽車/高鐵/醫療
BRASS INSERT	電子/通訊/航太/高鐵/醫療
Fixed Nut-六角、十二角螺帽	航太動力結構系統/汽車引擎系統
Special Bolt & Screw	電子/通訊/高鐵/汽車
GangChannel	航太動力結構系統
Tube Cap	航太液壓管路

2. 產品產製過程

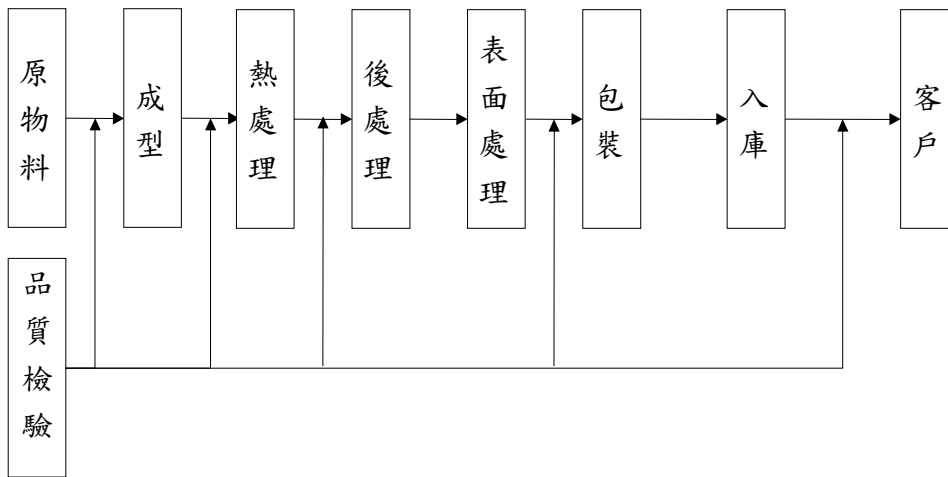

SELF-LOCKING NUT

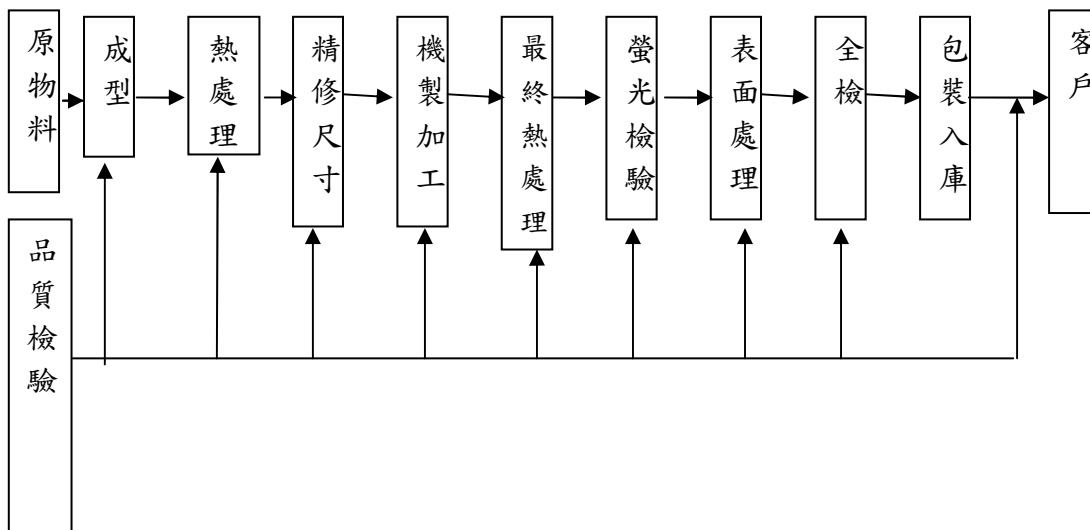

(四)主要原料之供應狀況

主要原料	主要供應來源	供應狀況
低碳鋼	中國鋼鐵股份有限公司	穩定
快削黃銅	名佳利銅工業	穩定
快削鋼	巨昌金屬有限公司	穩定
鎳合金鋼	Snappy	穩定
鎳合金鋼	CARPENTER	穩定
鎳合金鋼	ALLVAC	穩定
低碳鋼	強新	穩定
低碳鋼	中鈺鋼鐵	穩定

(五)最近二年度任一年度中曾占進銷貨總額百分之十以上之客戶名稱及其進銷貨金額與比例：

1. 最近二年進貨占進貨總額百分之十以上之供應商名單：

單位：仟元

項目	99 年				100 年				101 年度截至 3 月 31 日止			
	名稱	金額	占全年度進貨淨額比率〔%〕	與發行人之關係	名稱	金額	占全年度進貨淨額比率〔%〕	與發行人之關係	名稱	金額	占當年度截至前一季止進貨淨額比率〔%〕	與發行人之關係
1	CARPENTER	100,446	48	無	CARPENTER	127,460	44	無	CARPENTER	46,961	50	無
2	力大螺絲工廠	27,526	13	無	MPD	31,307	11	其母公司董事為本公司董事長	MPD	11,471	12	其母公司董事為本公司董事長
	其他	81,394	39		其他	132,400	45		其他	35,306	38	
	進貨淨額	209,366	100		進貨淨額	291,167	100		進貨淨額	93,738	100	

註 1：列明最近二年度進貨總額百分之十以上之供應商名稱及其進貨金額與比例，但因契約約定不得揭露供應商名稱或交易對象為個人且非關係人者，得以代號為之。

2. 最近二年銷貨占銷貨總額百分之十以上之客戶名單：

單位：仟元

項目	99 年				100 年				101 年度截至 3 月 31 日止			
	名稱	金額	占全年度銷貨淨額比率〔%〕	與發行人之關係	名稱	金額	占全年度銷貨淨額比率〔%〕	與發行人之關係	名稱	金額	占當年度截至前一季止銷貨淨額比率〔%〕	與發行人之關係
1	A	445,231	52.41	無	A	467,745	48.49	無	A	181,791	56.04	無
2												無
	其他	404,343	39.59		其他	496,982	51.53		其他	142,608	43.96	無
	銷貨淨額	849,575	100.00		銷貨淨額	964,727	100.00		銷貨淨額	324,399	100.00	

註 1：列明最近二年度銷貨總額百分之十以上之客戶名稱及其銷貨金額與比例，但因契約約定不得揭露客戶名稱或交易對象為個人且非關係人者，得以代號為之。

(六)最近二年度生產量值表

單位：仟個；新台幣仟元

生產 量值 主要 商品	年度	99 年度			100 年度		
		產能	產量	產值	產能	產量	產值
航太扣件		13,200	9,219	491,964	13,200	10,527	401,669
銅螺帽及車削件		90,000	38,025	87,412	90,000	31,350	57,374
拉帽		300,000	115,853	95,777	300,000	121,759	88,065
螺帽		3,000	2,649	6,348	3,000	2,724	13,248
螺絲		155,000	131,337	27,714	155,000	85,419	16,941
特殊扣件及其他		4,000	2,909	2,985	4,000	3,720	49,866
合計		565,200	299,992	712,201	565,200	255,500	627,164

註 1：產能係指公司經衡量必要停工、假日等因素後，利用現有生產設備，在正常運作下所能生產之數量。

註 2：各產品之生產具有可替代性者，得合併計算產能，並附註說明。

(七)最近二年度銷售量值表

單位：仟個；新台幣仟元

銷售 量值 主要 商品	年度	99 年度				100 年度			
		內銷		外銷		內銷		外銷	
		量	值	量	值	量	值	量	值
航太扣件		20	560	8,574	539,252	15	1,884	10,044	707,680
銅螺帽及車削件		0	0	21,038	96,758			23,789	65,940
拉帽		678	239	118,688	152,594	4,358	2,168	114,553	136,248
螺帽		578	899	4,848	20,185	388	589	6,658	23,276
螺絲		0	0	131,776	33,607			84,991	19,267
特殊扣件及其他		0	0	2,630	5,480	106	507	3,862	7,168
合計		1,276	1,698	287,554	847,876	4,867	5,148	243,898	959,579

三、從業員工最近二年度及截至年報刊印日止從業員工人數、平均服務年資、平均年齡及學歷分布比率

年 度		99 年度	100 年度	當 年 度 截 至 101 年 04 月 30 日
員 工 人 數	管理人員	66	68	71
	研發、技術人員	34	45	47
	作業員	108	136	141
	合 計	208	249	259
平 均 年 歲		37.33	37.11	37.55
平 服 務 年 資		5.14	4.71	4.65
學 歷 分 布 比 率	博 士	0.48%	0.4%	0.39%
	碩 士	4.33%	4.42%	4.25%
	大 專	58.17%	55.82%	57.53%
	高 中	32.69%	34.14%	31.66%
	高 中 以 下	4.33%	5.22%	6.18%

四、環保支出資訊：

最近年度及截至年報刊印日止，因污染環境所受損失(包括賠償)及處分之總額，並說明未來因應對策(包括改善措施)及可能之支出(包括未採取因應對策可能發生損失、處分及賠償之估計金額，如無法合理估計者，應說明其無法合理估計之事實)：無。

五、勞資關係：

(一)公司各項員工福利措施、進修、訓練、退休制度與其實施情形，以及勞資間之協議與各項員工權益維護措施情形：

1.員工福利措施

本公司向來注重員工福利，堅信「人」才是企業永續經營的原動力，而員工福利即為維持企業生命力之要素，本公司目前員工福利包括：

- (1)保險：勞工保險、全民健康保險及團保。
- (2)冬夏制服。
- (3)獎助學金。
- (4)文康活動。

2. 退休制度

本公司為感謝及體恤員工對公司的愛護與辛勞付出，於人事管理規章中訂有完善之員工撫恤與退休辦法，本公司同仁之退休制度依勞基法有關之規定辦理，並於民國八十七年八月十日正式成立勞工退休準備金監督委員會。目前退休金提撥情形係每月按給付薪資總額2%提列退休準備金，並自民國八十七年十月開始將所提退休金存入台灣銀行帳戶。民國九十四年七月一日起依據「勞工退休金條例」每月負擔勞工退休金提繳率為勞工每月工資6%。

3. 進修及訓練制度

本公司針對新員工會舉辦新人訓練，協助新進員工更快的進入狀況。既有員工不定期舉辦在職訓練，並編列外部訓練之預算鼓勵進修。

4. 勞資間之協議與各項員工權益維護措施情形：

- (1) 公司部門主管每月定期與員工召開溝通會，將基層意見彙整整理。
- (2) 有關員工權益事項依意見調查結果，提供決策單位參考。
- (3) 各級主管隨時與基層員工溝通，解決同仁之困難並反映同仁之意見。

(二) 最近年度因勞資糾紛所受損失：無。

六、重要契約：

截至年報刊印日止仍有效存續及最近年度到期之供銷契約、技術合作契約、工程契約、長期借款契約及其他足以影響投資人權益之重要契約之當事人、主要內容、限制條款及契約起訖日期：

契約性質	當事人	契約起訖日期	主要內容	限制條款
製造授權及技術協助	General Electric Co.	95.08~105.12	授權並協助生產其所委製之產品	無
銷售合約	Party A	98.12~101.11	供應產品	無
銷售合約	Party B	99.02~103.12	供應產品	無
Purchase Agreement	Party C	100.02~103.12	供應產品	無
Procurement Frame Contract	Party D	100.11~109.12	供應產品	無

陸、財務概況

一、最近五年度簡易資產負債表及損益表

(一) 簡明資產負債表

單位：新台幣仟元

項 目	年 度	最近五年度財務資料(註1)					當年度截至 101年3月31 日財務資料 (註1)
		96年度	97年度	98年度	99年度	100年度	
流動資產		666,850	510,053	422,658	720,119	803,628	650,557
基金及投資		51,362	-	-	-	15,186	16,553
固定資產		869,051	862,452	863,682	882,533	959,949	1,005,765
無形資產		2,064	1,693	1,326	951	579	487
其他資產		69,495	76,668	61,238	41,697	52,216	25,880
資產總額		1,658,822	1,450,866	1,348,904	1,645,300	1,831,558	1,699,242
流動負債	分配前	1,468,352	1,354,607	1,202,787	1,211,138	652,994	487,912
	分配後	註3	註3	註3	註3	註2	不適用
長期負債		1,874	-	48,960	12,240	630,442	615,081
其他負債		404	444	434	429	490	490
負債總額	分配前	1,470,630	1,355,051	1,252,181	1,223,807	1,223,807	1,103,483
	分配後	註3	註3	註3	註3	註2	不適用
股本		2,376,816	237,682	237,682	407,682	407,682	407,682
資本公積		190	-	-	67,078	70,887	71,839
保留盈餘	分配前	(2,188,814)	(141,867)	(140,959)	(53,267)	69,063	116,378
	分配後	註3	註3	註3	註3	註2	不適用
金融商品未實現損益		-	-	-	-	-	-
累積換算調整數		-	-	-	-	-	(140)
未認列為退休金成本之淨損失		-	-	-	-	-	-
股東權益總額	分配前	188,192	95,815	96,723	421,493	547,632	595,759
	分配後	註3	註3	註3	註3	註2	不適用

註：1.上開最近五年度財務資料均經會計師簽證。101年第一季財務資料業經會計師核閱。

2.上開分配後數字，係依據次年度股東會決議之情形填列，100年度盈餘分配尚未決議，故以分配前數字為準。

3.該年度係累積虧損。

(二) 簡明損益表

單位：新台幣仟元

年 度 項 目	最近五年度財務資料					當年度截至 101年3月 31日財務 資料
	96年度	97年度	98年度	99年度	100年度	
營業收入	767,840	797,258	732,901	849,575	964,727	324,399
營業毛利	213,760	98,978	185,137	289,708	347,932	112,602
營業(損)益	49,403	(82,671)	25,663	123,206	170,728	71,152
營業外收入及利益	29,989	46,006	13,568	4,324	14,691	1,270
營業外費用及損失	(196,944)	(55,522)	(38,203)	(48,409)	(84,511)	(14,047)
繼續營業部門稅前損益	(117,552)	(92,187)	1,028	79,121	100,908	58,375
繼續營業部門損益	(134,429)	(92,187)	908	87,692	122,330	47,314
停業部門損益	-	-	-	-	-	-
非常損益	-	-	-	-	-	-
會計原則變動之累積影 響數	-	-	-	-	-	-
本期損益	(134,429)	(92,187)	908	87,692	122,330	47,314
每股盈餘	(0.81)	(3.88)	0.04	2.98	3.00	1.16

註：上開五年度財務資料均經會計師簽證。101年3月財務資料經會計師核閱。

(三) 最近五年簽證會計師姓名及查核意見

年度	簽證會計師姓名	查核意見
96年	資誠會計師事務所/薛守宏與李燕娜會計師	修正式無保留意見
97年	資誠會計師事務所/薛守宏與李燕娜會計師	修正式無保留意見
98年	資誠聯合會計師事務所/薛守宏與李燕娜會計師	修正式無保留意見
99年	資誠聯合會計師事務所/薛守宏與李燕娜會計師	修正式無保留意見
100年	資誠聯合會計師事務所/薛守宏與李燕娜會計師	無保留意見

二、最近五年度財務分析

分析項目		最近五年度財務分析					當年度截至 101年3月31 日	
		96年度	97年度	98年度	99年度	100年度		
財務結構 (%)	負債占資產比率	88.66	93.40	92.83	74.38	70.10	64.94	
	長期資金占固定資產比率 %	21.65	11.11	16.87	49.15	122.72	120.39	
償債能力%	流動比率	45.31	37.65	35.14	59.46	123.07	133.33	
	速動比率	21.28	16.77	24.69	45.74	86.19	76.80	
	利息保障倍數	(1.39)	(0.96)	1.03	3.90	5.352	12.65	
經營能力	應收款項週轉率(次)	5.36	5.29	4.79	5.10	4.65	5.54	
	平均收現日數	68.00	69.00	76.00	72	78.44	65.88	
	存貨週轉率(次)	1.19	1.35	1.72	3.05	3.25	3.93	
	應付款項週轉率(次)	7.05	7.52	3.34	7.75	6.06	7.59	
	平均銷貨日數	307.66	271.16	211.72	119.67	112.41	92.88	
	固定資產週轉率(次)	1.74	1.84	0.85	0.97	1.047	1.32	
	總資產週轉率(次)	0.94	1.03	0.52	0.57	0.55	0.74	
獲利能力	資產報酬率(%)	(5.96)	(3.66)	1.67	7.37	8.14	11.66	
	股東權益報酬率(%)	(82.76)	(64.92)	0.94	33.84	25.24	33.10	
	占實收資本% 比率	營業利益	(2.07)	(34.78)	10.80	30.22	41.88	69.81
		稅前純益	(4.95)	(38.79)	0.43	19.41	24.75	57.28
	純益率(%)	(17.51)	(11.56)	0.12	10.32	12.68	14.59	
每股盈餘(元)	(8.08)	(3.88)	0.04	2.98	3.00	4.64		
現金流量	現金流量比率(%)	1.23	(1.15)	17.44	8.87	24.22	8.65	
	現金流量允當比率(%)	(103.06)	(90.82)	94.96	83.61	95.36	118.18	
	現金再投資比率(%)	1.35	(1.34)	18.22	6.11	6.10	1.76	
槓桿度	營運槓桿度	(3.75)	(0.94)	6.89	2.28	2.03	1.66	
	財務槓桿度	0.59	0.64	(5.88)	1.28	1.16	1.08	

請說明最近二年度各項財務比率變動原因。(若增減變動未達20%者可免分析)

- 1.長期資金占固定資產比率增加：主係100年獲利致股東權益淨額增加及短借轉中長期致長期負債增加。
- 2.流動比率增加：主係應收帳款及存貨增加致流動資產增加，短借轉中長期致流動負債減少，致流動比率增加。
- 3.速動比率增加：主係增資及應收帳款增加所致。
- 4.利息保障倍數增加：主係本年度營收成長及加強精實生產及管理，獲利成長所致。
- 5.應付款項週轉率(次)：主係本年度營收成長，營業成本及營運費用增加、應付帳款增加所致。
- 6.股東權益報酬率增加：主係本年度持續獲利所致。
- 7.營業淨利占實收資本比率增加：主係本年度景氣回升營收增加，加強管控費用致營業淨利增加所致。
- 8.純前淨利占實收資本比率-增加：主係本年度景氣回升營收增加，加強管控費用致營業淨利增加所致。
- 9.純益率增加：主係本年度加強各項管理以獲利所致。
- 10.現金流量比率減少：主係本年度存貨較上年度造成之現金流入少所致。

註1：上開五年度財務資料均經會計師簽證。100年3月財務資料經會計師核閱。

註2：應列示如下之計算公式：

1. 財務結構

(1) 負債占資產比率 = 負債總額 / 資產總額。

(2) 長期資金占固定資產比率 = (股東權益淨額 + 長期負債) / 固定資產淨額。

2. 償債能力

(1) 流動比率 = 流動資產 / 流動負債。

(2) 速動比率 = (流動資產 - 存貨 - 預付費用) / 流動負債。

(3) 利息保障倍數 = 所得稅及利息費用前純益 / 本期利息支出。

3. 經營能力

(1) 應收款項(包括應收帳款與因營業而產生之應收票據)週轉率 = 銷貨淨額 / 各期平均應收款項(包括應收帳款與因營業而產生之應收票據)餘額。

(2) 平均收現日數 = 365 / 應收款項週轉率。

(3) 存貨週轉率 = 銷貨成本 / 平均存貨額。

(4) 應付款項(包括應付帳款與因營業而產生之應付票據)週轉率 = 銷貨成本 / 各期平均應付款項(包括應付帳款與因營業而產生之應付票據)餘額。

(5) 平均銷貨日數 = 365 / 存貨週轉率。

(6) 固定資產週轉率 = 銷貨淨額 / 固定資產淨額。

(7) 總資產週轉率 = 銷貨淨額 / 資產總額。

4. 獲利能力

(1) 資產報酬率 = [稅後損益 + 利息費用 × (1 - 稅率)] / 平均資產總額。

(2) 股東權益報酬率 = 稅後損益 / 平均股東權益淨額。

(3) 純益率 = 稅後損益 / 銷貨淨額。

(4) 每股盈餘 = (稅後淨利 - 特別股股利) / 加權平均已發行股數。(註3)

5. 現金流量

(1) 現金流量比率 = 營業活動淨現金流量 / 流動負債。

(2) 淨現金流量允當比率 = 最近五年度營業活動淨現金流量 / 最近五年度(資本支出 + 存貨增加額 + 現金股利)。

(3) 現金再投資比率 = (營業活動淨現金流量 - 現金股利) / (固定資產毛額 + 長期投資 + 其他資產 + 營運資金)。(註4)

6. 槓桿度：

(1) 營運槓桿度 = (營業收入淨額 - 變動營業成本及費用) / 營業利益(註5)。

(2) 財務槓桿度 = 營業利益 / (營業利益 - 利息費用)。

註3：上開每股盈餘之計算公式，在衡量時應特別注意下列事項：

1. 以加權平均普通股股數為準，而非以年底已發行股數為基礎。

2. 凡有現金增資或庫藏股交易者，應考慮其流通期間，計算加權平均股數。

3. 凡有盈餘轉增資或資本公積轉增資者，在計算以往年度及半年度之每股盈餘時，應按增資比例追溯調整，無庸考慮該增資之發行期間。

4. 若特別股為不可轉換之累積特別股，其當年度股利(不論是否發放)應自稅後淨利減除、或增加稅後淨損。特別股若為非累積性質，在有稅後淨利之情況，特別股股利應自稅後淨利減除；如為虧損，則不必調整。

註4：現金流量分析在衡量時應特別注意下列事項：

1. 營業活動淨現金流量係指現金流量表中營業活動淨現金流入數。

2. 資本支出係指每年資本投資之現金流出數。

3. 存貨增加數僅在期末餘額大於期初餘額時方予計入，若年底存貨減少，則以零計算。

4. 現金股利包括普通股及特別股之現金股利。

5. 固定資產毛額係指扣除累計折舊前之固定資產總額。

註5：發行人應將各項營業成本及營業費用依性質區分為固定及變動，如有涉及估計或主觀判斷，應注意其合理性並維持一致。

三、最近年度財務報告之監察人審查報告

監察人審查報告書

茲奉會送送本公司民國一〇一年度營業報告書、盈餘分派案及經資誠聯合會計師事務所薛守宏會計師及李燕卿會計師查核簽證之財務報告(包括資產負債表、損益表、股東權益變動表、現金流量表)等表冊，復經本監察人等審查完竣，認為尚無不符，爰依公司法第二百零一十九條之規定，備具報告書，報請 鑒察。

此致

豐達科技股份有限公司一〇零一年度股東常會

豐達科技股份有限公司

監察人：資豐投資(股)公司

代表人：羅懷家

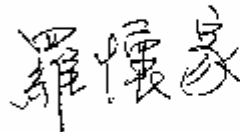

中 華 民 國 一 〇 零 一 年 二 月 十 七 日

監察人審查報告書

董事會造送本公司民國一百零一年度營業報告書、盈餘分派案及經
誠聯合會計師事務所薛守宏會計師及李燕卿會計師查核簽證之財務
報告(包括資產負債表、損益表、股東權益變動表、現金流量表)等表
冊，復經本監察人等審查完竣，認為尚無不符，爰依公司法第二百一
十九條之規定，備具報告書，報請 鑒察。

此致

豐達科技股份有限公司一百零一年度股東常會

豐達科技股份有限公司

監察人：鼎發投資有限公司

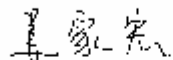
代表人：姜家宏 

中 華 民 國 一 百 零 一 年 二 月 十 七 日

四、最近年度財務報表

會計師查核報告

(101)財審報字第 11002203 號

豐達科技股份有限公司 公鑒：

豐達科技股份有限公司民國 100 年 12 月 31 日及民國 99 年 12 月 31 日之資產負債表，暨民國 100 年 1 月 1 日至 12 月 31 日及民國 99 年 1 月 1 日至 12 月 31 日之損益表、股東權益變動表及現金流量表，業經本會計師查核竣事。上開財務報表之編製係管理階層之責任，本會計師之責任則為根據查核結果對上開財務報表表示意見。

本會計師係依照「會計師查核簽證財務報表規則」及中華民國一般公認審計準則規劃並執行查核工作，以合理確信財務報表有無重大不實表達。此項查核工作包括以抽查方式獲取財務報表所列金額及所揭露事項之查核證據、評估管理階層編製財務報表所採用之會計原則及所作之重大會計估計，暨評估財務報表整體之表達。本會計師相信此項查核工作可對所表示之意見提供合理之依據。

依本會計師之意見，第一段所述財務報表在所有重大方面係依照「證券發行人財務報告編製準則」及中華民國一般公認會計原則編製，足以允當表達豐達科技股份有限公司民國 100 年 12 月 31 日及民國 99 年 12 月 31 日之財務狀況，暨民國 100 年 1 月 1 日至 12 月 31 日及民國 99 年 1 月 1 日至 12 月 31 日之經營成果與現金流量。

資 誠 聯 合 會 計 師 事 務 所

薛守宏

會計師

李燕娜

前財政部證券管理委員會
核准簽證文號：(84)台財證(六)第 13377 號
行政院金融監督管理委員會證券期貨局
核准簽證文號：金管證六字第 0950122728 號

中 華 民 國 1 0 1 年 2 月 1 7 日

豐達科技股份有限公司
資 產 負 債 表
民國 100 年及 99 年 12 月 31 日

單位：新台幣仟元

		附註	100 年 12 月 31 日	%	99 年 12 月 31 日	%
資	產		金 額		金 額	
流動資產						
1100	現金及約當現金	四(一)	\$ 333,059	18	\$ 369,943	23
1310	公平價值變動列入損益之金融資產-流動	四(二)				
	融資產-流動		57	-	2,075	-
1120	應收票據淨額		186	-	144	-
1140	應收帳款淨額	四(三)	225,353	12	178,811	11
1150	應收帳款-關係人淨額	五	1,730	-	174	-
1178	其他應收款	五	2,442	-	2,834	-
120X	存貨	四(四)及六	181,264	10	121,803	7
1260	預付款項		27,106	2	25,830	2
1286	遞延所得稅資產-流動	四(十五)	32,431	2	18,505	1
11XX	流動資產合計		803,628	44	720,119	44
基金及投資						
1480	以成本衡量之金融資產-非流動		-	-	-	-
1440	其他金融資產-非流動	六	15,186	1	-	-
14XX	基金及投資合計		15,186	1	-	-
固定資產						
		四(五)及六				
固定資產原始成本						
1501	土地		454,958	25	454,958	28
1521	房屋及建築		566,853	31	568,993	34
1531	機器設備		445,379	24	404,775	25
1551	運輸設備		5,131	-	3,054	-
1561	辦公設備		9,453	1	10,220	1
1681	其他設備		40,609	2	44,159	3
15XY	成本及重估增值		1,522,383	83	1,486,159	91
15X9	減：累計折舊		(461,897)	(25)	(455,200)	(28)
1599	減：累計減損		(148,903)	(8)	(150,295)	(9)
1670	未完工程及預付設備款		48,366	2	1,869	-
15XX	固定資產淨額		959,949	52	882,533	54
無形資產						
1780	其他無形資產		579	-	951	-
17XX	無形資產合計		579	-	951	-
其他資產						
1830	遞延費用		12,058	1	12,213	1
1860	遞延所得稅資產-非流動	四(十五)	36,525	2	27,410	1
1888	其他資產-其他	四(六)(七)(十)	3,633	-	2,074	-
18XX	其他資產合計		52,216	3	41,697	2
1XXX	資產總計		\$ 1,831,558	100	\$ 1,645,300	100

(續次頁)

資 產 負 債 表
民國 100 年及 99 年 12 月 31 日

單位：新台幣仟元

負債及股東權益		附註	100 年 12 月 31 日		99 年 12 月 31 日	
			金 額	%	金 額	%
流動負債						
2100	短期借款	四(八)	\$ 250,000	13	\$ 1,014,066	62
2110	應付短期票券		50,000	3	-	-
2120	應付票據		31,234	2	11,132	1
2140	應付帳款		88,108	5	66,111	4
2150	應付帳款-關係人	五	12,018	1	6,879	-
2160	應付所得稅	四(十五)	1,619	-	-	-
2170	應付費用		82,322	4	72,686	4
2210	其他應付款項		69,894	4	3,544	-
2270	一年或一營業週期內到期長期負債	四(九)	67,799	4	36,720	2
21XX	流動負債合計		<u>652,994</u>	<u>36</u>	<u>1,211,138</u>	<u>73</u>
長期負債		四(九)				
2420	長期借款		630,442	34	12,240	1
24XX	長期負債合計		<u>630,442</u>	<u>34</u>	<u>12,240</u>	<u>1</u>
其他負債						
2820	存入保證金		490	-	429	-
28XX	其他負債合計		<u>490</u>	<u>-</u>	<u>429</u>	<u>-</u>
2XXX	負債總計		<u>1,283,926</u>	<u>70</u>	<u>1,223,807</u>	<u>74</u>
股東權益						
股本		四(十一)				
3110	普通股股本		407,682	22	407,682	25
資本公積		四(十二)				
3211	普通股溢價		64,430	4	64,430	4
3271	員工認股權	四(十四)	6,457	-	2,648	-
保留盈餘		四(十三)				
3350	累積盈虧		69,063	4	(53,267)	(3)
3XXX	股東權益總計		<u>547,632</u>	<u>30</u>	<u>421,493</u>	<u>26</u>
承諾事項及或有負債		七				
期後事項		九				
負債及股東權益總計			<u>\$ 1,831,558</u>	<u>100</u>	<u>\$ 1,645,300</u>	<u>100</u>

後附財務報表附註為本財務報表之一部分，請併同參閱。

董事長：蔡豐賜

經理人：邱智科

會計主管：李文正

豐達科技股份有限公司
損益表
民國100年及99年1月1日至12月31日

單位：新台幣仟元
(除每股盈餘為新台幣元外)

項目	附註	100 年 度		99 年 度	
		金 額	%	金 額	%
營業收入	五				
4110 銷貨收入		\$ 966,174	100	\$ 859,017	101
4170 銷貨退回		(1,447)	-	(5,727)	(1)
4190 銷貨折讓		-	-	(3,715)	-
4000 營業收入合計		964,727	100	849,575	100
營業成本					
5110 銷貨成本	四(四)(十七)及五	(616,795)	(64)	(559,867)	(66)
5910 營業毛利		347,932	36	289,708	34
營業費用	四(十七)				
6100 推銷費用		(33,751)	(3)	(48,194)	(6)
6200 管理及總務費用		(101,883)	(11)	(88,080)	(10)
6300 研究發展費用		(41,570)	(4)	(30,228)	(4)
6000 營業費用合計		(177,204)	(18)	(166,502)	(20)
6900 營業淨利		170,728	18	123,206	14
營業外收入及利益					
7110 利息收入		717	-	192	-
7130 處分固定資產利益		-	-	20	-
7140 處分投資利益		-	-	139	-
7160 兌換利益		8,519	1	-	-
7310 金融資產評價利益		-	-	1,714	-
7480 什項收入		5,455	-	2,259	1
7100 營業外收入及利益合計		14,691	1	4,324	1
營業外費用及損失					
7510 利息費用		(23,189)	(2)	(27,312)	(3)
7530 處分固定資產損失		(1,845)	-	-	-
7540 處分投資損失		(2,507)	-	-	-
7560 兌換損失		-	-	(19,716)	(3)
7640 金融資產評價損失		(2,017)	-	-	-
7880 什項支出	七	(54,953)	(6)	(1,381)	-
7500 營業外費用及損失合計		(84,511)	(8)	(48,409)	(6)
7900 繼續營業單位稅前淨利		100,908	11	79,121	9
8110 所得稅利益	四(十五)	21,422	2	8,571	1
9600 本期淨利		\$ 122,330	13	\$ 87,692	10
		稅 前	稅 後	稅 前	稅 後
普通股基本每股盈餘	四(十六)				
9750 本期淨利		\$ 2.48	\$ 3.00	\$ 2.69	\$ 2.98
稀釋每股盈餘					
9850 本期淨利		\$ 2.40	\$ 2.91	\$ 2.63	\$ 2.91

後附財務報表附註為本財務報表之一部分，請併同參閱。

董事長：蔡豐賜

經理人：邱智科

會計主管：李文正

豐達科技股份有限公司
股東權益變動表
民國100年及99年1月1日至12月31日

單位：新台幣仟元

	普通股股本	資 本 公 積		累 積 盈 虧	合 計
		普通股溢價	員工認股權		
<u>99 年 度</u>					
99年1月1日餘額	\$ 237,682	\$ -	\$ -	(\$ 140,959)	\$ 96,723
現金增資	170,000	64,430	-	-	234,430
員工認股權酬勞成本	-	-	2,648	-	2,648
99年度淨利	-	-	-	87,692	87,692
99年12月31日餘額	<u>\$ 407,682</u>	<u>\$ 64,430</u>	<u>\$ 2,648</u>	<u>(\$ 53,267)</u>	<u>\$ 421,493</u>
<u>100 年 度</u>					
100年1月1日餘額	\$ 407,682	\$ 64,430	\$ 2,648	(\$ 53,267)	\$ 421,493
員工認股權酬勞成本	-	-	3,809	-	3,809
100年度淨利	-	-	-	122,330	122,330
100年12月31日餘額	<u>\$ 407,682</u>	<u>\$ 64,430</u>	<u>\$ 6,457</u>	<u>\$ 69,063</u>	<u>\$ 547,632</u>

後附財務報表附註為本財務報表之一部分，請併同參閱。

董事長：蔡豐賜

經理人：邱智科

會計主管：李文正

豐達科技股份有限公司
現金流量表
民國 100 年及 99 年 1 月 1 日至 12 月 31 日

單位：新台幣仟元

	<u>100</u> <u>年</u> <u>度</u>	<u>99</u> <u>年</u> <u>度</u>
<u>營業活動之現金流量</u>		
本期淨利	\$ 122,330	\$ 87,692
調整項目		
金融資產評價損失(利益)	2,017 (1,713)
備抵呆帳及折讓提列	3,118	325
備抵存貨跌價迴轉收入數	(10,892) (29,615)
折舊費用	36,145	26,083
處分固定資產損失(利益)	1,845 (20)
各項攤提	8,385	16,363
員工認股權酬勞成本	3,809	2,648
資產及負債科目之變動		
應收票據及應收帳款	(51,257) (37,045)
其他應收款	392	488
存貨	(48,569)	13,306
預付款項	(1,276) (5,574)
遞延所得稅資產	(23,041) (8,571)
其他資產-其他	(1,366) (751)
應付票據	20,102	4,291
應付帳款	21,997	13,735
應付帳款-關係人	5,139	5,703
應付所得稅	1,619	-
應付費用	9,636	20,794
其他應付款	57,993 (688)
營業活動之淨現金流入	<u>158,126</u>	<u>107,451</u>

(續次頁)

豐達科技股份有限公司
現金流量表
民國 100 年及 99 年 1 月 1 日至 12 月 31 日

單位：新台幣仟元

	100 年 度	99 年 度
<u>投資活動之現金流量</u>		
購置固定資產付現數	(\$ 109,001)	(\$ 45,275)
處分固定資產及閒置資產價款	1,952	371
存出保證金(減少)增加	(192)	115
遞延費用增加	(7,859)	(3,261)
其他金融資產 - 非流動增加	(15,186)	-
投資活動之淨現金流出	(130,286)	(48,050)
<u>融資活動之現金流量</u>		
短期借款減少	(62,029)	(34,157)
償還長期借款	(52,756)	(36,720)
應付短期票券增加	50,000	-
存入保證金增加(減少)	61	(5)
現金增資	-	234,430
融資活動之淨現金(流出)流入	(64,724)	163,548
本期現金及約當現金(減少)增加	(36,884)	222,949
期初現金及約當現金餘額	369,943	146,994
期末現金及約當現金餘額	\$ 333,059	\$ 369,943
現金流量資訊之補充揭露		
本期支付利息(不含資本化利息)	\$ 23,557	\$ 27,325
本期支付所得稅	\$ -	\$ -
支付部分現金之投資活動		
固定資產本期增添數	\$ 117,358	\$ 45,275
加：期初應付設備款	-	-
減：期末應付設備款	(8,357)	-
支付現金數	\$ 109,001	\$ 45,275

後附財務報表附註為本財務報表之一部分，請併同參閱。

董事長：蔡豐賜

經理人：邱智科

會計主管：李文正

豐達科技股份有限公司

財務報表附註

民國100年及99年12月31日

單位：新台幣仟元
(除特別註明者外)

一、公司沿革

(一)豐達科技股份有限公司係依照中華民國公司法，於民國86年10月14日奉准設立，並於民國87年9月開始營業。主要業務為各種飛機、船舶、車輛用扣件、結構件之製造、加工、代理及買賣業務。本公司股票於民國91年2月起在臺灣證券交易所股份有限公司買賣。

(二)截至民國100年12月31日止，本公司員工人數約為250人。

二、重要會計政策之彙總說明

本財務報表係依照「證券發行人財務報告編製準則」及中華民國一般公認會計原則編製。重要會計政策彙總如下：

(一)外幣交易

外幣交易按交易當日之即期匯率作為入帳基準，其與實際收付時之兌換差異，列為當年度損益。期末就外幣性資產或負債餘額，依資產負債表日之即期匯率評價調整，因調整而產生之兌換差額列為當年度損益。

(二)資產負債區分流動及非流動之分類標準

1. 資產符合下列條件之一者，列為流動資產；資產不屬於流動資產者為非流動資產：

- (1)因營業所產生之資產，預期將於正常營業週期中變現、消耗或意圖出售者。
- (2)主要為交易目的而持有者。
- (3)預期於資產負債表日後十二個月內將變現者。
- (4)現金或約當現金，但於資產負債表日後逾十二個月用以交換、清償負債或受有其他限制者除外。

2. 負債符合下列條件之一者，列為流動負債；負債不屬於流動負債者為非流動負債：

- (1)因營業而發生之債務，預期將於正常營業週期中清償者。
- (2)主要為交易目的而發生者。
- (3)須於資產負債表日後十二個月內清償者。
- (4)不能無條件延期至資產負債表日後逾十二個月清償之負債。

(三)公平價值變動列入損益之金融資產與負債

1. 屬權益性質之金融資產及負債係採交易日會計，於原始認列時，將金融商品以公平價值衡量。

2. 公平價值變動列入損益之金融資產與負債係以公平價值評價且其價值變動列為當期損益。上市(櫃)股票係以資產負債表日公開市場之收盤價為公平價值。
3. 本公司指定公平價值變動列入損益之金融資產與負債者，係依本公司明訂之風險管理或投資策略共同管理，並以公平價值基礎評價績效目的所作之指定。

(四) 以成本衡量之金融資產

1. 係採交易日會計，於原始認列時，將金融商品以公平價值衡量，並加計取得或發行之交易成本。
2. 以成本衡量之金融資產若有減損之客觀證據，則認列減損損失，此減損金額不予迴轉。

(五) 應收票據及帳款、其他應收款

應收票據及帳款係因出售商品或勞務而發生之債權，其他應收款係不屬於應收票據及帳款之其他應收款項。應收票據及帳款、其他應收款原始認列時以公平價值衡量，續後以有效利率法之攤銷後成本減除減損後之金額衡量。

本公司於資產負債表日評估是否存在客觀證據，顯示重大個別金融資產發生減損，以及非屬重大之個別金融資產單獨或共同發生減損。若有減損之客觀證據，則認列減損損失。減損金額為金融資產之帳面價值與其估計未來現金流量採原始有效利率折現之現值間之差額。若後續期間減損金額減少，而該減少明顯與認列減損後發生之事件有關，則迴轉先前認列之金融資產減損金額，該迴轉不應使金融資產帳面金額大於未認列減損情況下之攤銷後成本，迴轉之金額認列於當期損益。

(六) 存貨

存貨採永續盤存制，成本結轉按加權平均法計算。固定製造費用按生產設備之正常產能分攤，因各期中期間產量波動所產生之成本差異，於編製期中財務報表時予以遞延。期末存貨採成本與市價孰低法評價，比較成本與市價孰低時，採逐項比較法。淨變現價值係指在正常情況下之估計售價減除至完工尚需投入之成本及推銷費用後之餘額。自民國 98 年 1 月 1 日起，成本結轉按標準成本法計算，標準成本與實際成本之差異依比例分攤至期末存貨及銷貨成本以反映真實成本。

(七) 固定資產

1. 固定資產以取得成本為入帳基礎，並將購建期間之有關利息資本化。
2. 折舊按估計經濟耐用年限，加計一年殘值採直線法計提，已達耐用年限而尚在使用之固定資產，重新估計其可再使用年限，繼續提列折舊。主要固定資產之耐用年數除房屋及建築為 55 年外，餘為 2 年至 8 年。
3. 凡支出效益及於以後各期之重大改良或修理支出列為資本支出，經常性維護或修理支出列為當期費用。

4. 對於閒置之設備，按淨變現價值或帳面價值較低者轉列其他資產，當期提列之折舊費用列為營業外支出。

(八) 無形資產

係商標權、專利權及技術合作費，以成本為入帳基礎，採法定或合約有效年限依直線法攤提。

(九) 遞延費用

主要係電力補助費及電腦軟體購買等，以取得成本為入帳基礎，並按 2~5 年採平均法攤銷。

(十一) 非金融資產減損

本公司於資產負債表日針對有減損跡象之資產，估計其可回收金額，當可回收金額低於其帳面價值時，則認列減損損失。可回收金額係指一項資產之淨公平價值或其使用價值，兩者較高者。當以前年度認列資產減損之情況不再存在時，則在以前年度提列損失金額之範圍內予以迴轉。

(十二) 退休金

退休金辦法屬確定給付退休辦法者，係依據精算結果認列淨退休金成本，淨退休金成本包括當期服務成本、利息成本、基金資產之預期報酬及未認列過度性淨給付義務與退休金損益之攤銷數。未認列過度性淨給付義務按 15 年攤提。退休金辦法屬確定提撥退休金辦法者，則依權責發生基礎將應提撥之退休金數額認列為當期之退休金成本。

(十三) 所得稅

1. 所得稅之會計處理採跨期間與同期間之所得稅分攤，以前年度溢低估之所得稅，列為當期所得稅費用之調整項目。當稅法修正時，於公布日之年度按新規定將遞延所得稅負債或資產重新計算，因而產生之遞延所得稅負債或資產影響數，列入當期繼續營業部門之所得稅費用(利益)。
2. 因購置設備或技術、研究發展支出、人才培訓支出及股權投資等所產生之所得稅抵減採當期認列法處理。
3. 未分配盈餘依所得稅法加徵 10% 之營利事業所得稅，於股東會決議分配盈餘之日列為當期費用。

(十四) 股份基礎給付-員工獎酬

股份基礎給付協議之給與日於民國 97 年 1 月 1 日(含)以後者，以所給與權益商品之公平價值衡量所取得之員工勞務，並於既得期間認列為薪資費用。

(十五) 員工分紅及董監酬勞

自民國 97 年 1 月 1 日起，本公司員工分紅及董監酬勞成本，依民國 96 年 3 月 16 日財團法人中華民國會計研究發展基金會(96)基秘字第 052 號函「員工分紅及董監酬勞會計處理」之規定，於具法律義務或推定義務且金額可合理估計時，認列為費用及負債。嗣後股東會決議實際配發金額與估列金額有重大差異時，則列為次年度之損益。另依民國 97 年 3 月 31 日財團法人中華民國會計研究發展基金會(97)基秘字第 127 號函「上市上櫃公司員工分紅股數計算基準」，本公司以財務報告年度之次年度股東會決議日前一日之每股公平價值(收盤價)，並考慮除權除息影響後之金額，計算股票紅利之股數。

(十六) 收入與成本

收入於獲利過程大部份已完成，且已實現或可實現時認列。相關成本配合收入於發生時認列。費用則依權責發生制於發生時認列為當期費用。

(十七) 會計估計

本公司於編製財務報表時，業已依照一般公認會計原則之規定，對財務報表所列金額及或有事項，作必要之衡量、評估與揭露，其中包括若干假設及估計之採用，惟該等假設及估計與實際結果可能存有差異。

(十八) 營運部門

本公司營運部門資訊與提供給營運決策者之內部管理報告採一致之方式報導。營運決策者負責分配資源予營運部門並評估其績效，本公司依財務會計準則公報第四十一號「營運部門資訊之揭露」於財務報表揭露部門資訊。

三、會計變動之理由及其影響

(一) 應收票據及帳款、其他應收款

本公司自民國 100 年 1 月 1 日起，採用新修訂之財務會計準則公報第三十四號「金融商品之會計處理準則」，就應收票據及帳款、其他應收款等各項債權，於有減損之客觀證據時認列減損(呆帳)損失，此項會計原則變動對本公司民國 100 年度稅後淨利及每股盈餘無重大影響。

(二) 營運部門

本公司自民國 100 年 1 月 1 日起，採用新發布之財務會計準則公報第四十一號「營運部門資訊之揭露」，以取代原財務會計準則公報第二十號「部門別財務資訊之揭露」，本公司於首次適用時，並依公報規定重編前一年度之部門資訊。此項會計原則變動並不影響民國 100 年及 99 年度之稅後淨利及每股盈餘。

四、重要會計科目之說明

(一)現金及約當現金

	100年12月31日	99年12月31日
庫存現金及週轉金	\$ 235	\$ 248
銀行存款	332,824	369,695
	<u>\$ 333,059</u>	<u>\$ 369,943</u>

(二)公平價值變動列入損益之金融資產

項	目	100年12月31日	99年12月31日
---	---	------------	-----------

流動項目：

交易目的金融資產評價調整-衍生性金融商品 \$ 57 \$ 2,075

1. 本公司於民國 100 年度及 99 年度認列之淨損失及淨利益分別計 \$2,017 及 \$1,714。

2. 有關衍生性金融商品之交易性質及合約資訊說明如下：

金融商品	100年12月31日			99年12月31日		
	合約金額		到期日	合約金額		到期日
	(名目本金)			(名目本金)		
遠期外匯	USD	500 仟元	101 年 1 月	USD	1,000 仟元	100 年 1 月
遠期外匯	USD	500 仟元	101 年 1 月	USD	1,000 仟元	100 年 2 月
遠期外匯	USD	500 仟元	101 年 1 月	USD	500 仟元	100 年 3 月
遠期外匯	USD	500 仟元	101 年 2 月			
遠期外匯	USD	500 仟元	101 年 2 月			
遠期外匯	USD	500 仟元	101 年 2 月			

本公司從事之遠期外匯交易主係預售遠期交易，係為規避外銷之匯率風險，惟本公司不適用避險會計故未採用。

(三)應收帳款

	100年12月31日	99年12月31日
應收帳款	\$ 228,862	\$ 185,438
減：備抵呆帳	(2,402)	(3,797)
減：備抵銷退及折讓	(1,107)	(2,830)
	<u>\$ 225,353</u>	<u>\$ 178,811</u>

(四)存貨

	100年12月31日		
	成本	備抵跌價損失	帳面價值
原料	\$ 55,140	(\$ 13,557)	\$ 41,583
在製品	48,460	(2,494)	45,966
製成品	66,107	(10,852)	55,255
在途存貨	38,460	-	38,460
合計	<u>\$ 208,167</u>	<u>(\$ 26,903)</u>	<u>\$ 181,264</u>

	99年12月31日		
	成本	備抵跌價損失	帳面價值
原料	\$ 42,627	(\$ 16,482)	\$ 26,145
在製品	38,738	(3,195)	35,543
製成品	74,943	(30,278)	44,665
在途存貨	15,450	-	15,450
合計	<u>\$ 171,758</u>	<u>(\$ 49,955)</u>	<u>\$ 121,803</u>

當期認列之存貨相關費損：

	100年度	99年度
已出售存貨成本	\$ 634,743	\$ 597,437
回升利益	(10,892)	(29,615)
其他	(7,056)	(7,955)
	<u>\$ 616,795</u>	<u>\$ 559,867</u>

民國100年度因加強庫存銷售，致存貨淨變現價值回升。

(五) 固定資產-累計折舊及累計減損

	100年12月31日	99年12月31日
<u>累計折舊</u>		
房屋及建築	\$ 179,646	\$ 170,788
機器設備	244,734	243,333
運輸設備	2,406	2,521
辦公設備	8,337	8,859
其他設備	26,774	29,699
	<u>\$ 461,897</u>	<u>\$ 455,200</u>

	100年12月31日	99年12月31日
<u>累計減損</u>		
土地	\$ 63,414	\$ 63,414
房屋及建築	63,984	64,056
機器設備	21,505	22,825
	<u>\$ 148,903</u>	<u>\$ 150,295</u>

(六) 閒置資產

	100年12月31日	99年12月31日
機器設備	\$ 100,119	\$ 135,754
減：累計折舊	(36,881)	(70,467)
累計減損	(63,238)	(65,287)
	<u>\$ -</u>	<u>\$ -</u>

(七) 其他資產-催收款

	<u>100年12月31日</u>	<u>99年12月31日</u>
催收款	\$ 127,476	\$ 127,702
備抵呆帳-催收款	(127,476)	(127,702)
	<u>\$ -</u>	<u>\$ -</u>

(八) 短期借款

	<u>100年12月31日</u>	<u>99年12月31日</u>
無擔保銀行借款	\$ 250,000	\$ 670,553
擔保銀行借款	-	343,513
	<u>\$ 250,000</u>	<u>\$ 1,014,066</u>
利率區間	<u>2.06~2.58%</u>	<u>2.21%</u>

1. 本公司分別於民國 94 年 11 月、民國 95 年 10 月、民國 96 年 4 月、民國 96 年 10 月、民國 97 年 9 月及民國 98 年 9 月經全體債權金融機構決議，將本公司已屆期之借款到期日逐年展延還款期限；民國 99 年 9 月 8 日經全體債權金融機構決議將本公司已屆期之借款到期日展延至民國 100 年 12 月 31 日，期滿由全體債權金融機構與本公司重新研商還本付息條件。
2. 民國 100 年 6 月 28 日獲得主要債權銀行(合作金庫銀行)同意解除「中華民國銀行公會會員自律性債權債務協商及自約機制」，並於民國 100 年 6 月 29 日後陸續償還部份借款；民國 100 年 11 月 30 日已與合作金庫銀行完成放款增補合約，該行同意將債權授信期間由短期延展為長期。
3. 民國 100 年 6 月 24 日已與兆豐國際商業銀行完成放款增補合約，該行同意將債權授信期間由短期延展為中期(三年內償還本息)。

(九) 長期負債

<u>借款性質</u>	<u>還款方式</u>	<u>100年12月31日</u>	<u>99年12月31日</u>
無擔保借款	民國 105 年 12 月前陸續到期	\$ 204,738	\$ -
擔保借款	民國 107 年 12 月前陸續到期	493,503	48,960
減：一年內到期部分		(67,799)	(36,720)
		<u>\$ 630,442</u>	<u>\$ 12,240</u>
利率區間		<u>2.43%</u>	<u>5.75%</u>

(十) 退休金

1. 本公司依據「勞動基準法」之規定，訂有確定給付之退休金辦法，適用於民國 94 年 7 月 1 日實施「勞工退休金條例」前所有正式員工之服務年限，以及於實施「勞工退休金條例」後選擇繼續適用勞動基準法員工之後續服務年資。員工符合退休條件者，退休金之支付係根據服務年資及退休前六個月平均薪資計算，15 年以內(含)的服務年資每滿一年給予兩個基數，超過 15 年之服務年資每滿一年給予一個基數，惟累積最高以 45 個基數為限。本公司按月就薪資總額 2% 提撥退休基金，以勞工退休準備金監督委員會之名義專戶存儲於臺灣銀行。
2. 本公司依精算報告認列之相關資訊如下：
 - (1) 有關退休金之精算假設彙總如下：

	100 年 度	99 年 度
折現率	1.90%	1.75%
未來薪資水準增加率	2.75%	2.75%
退休基金資產預期長期投資報酬率	1.90%	1.75%

(2) 退休金提撥狀況表：

	100 年 12 月 31 日	99 年 12 月 31 日
給付義務：		
既得給付義務	(\$ 1,812)	(\$ 2,054)
非既得給付義務	(15,741)	(14,383)
累積給付義務	(17,553)	(16,437)
未來薪資增加影響數	(6,599)	(6,326)
預計給付義務	(24,152)	(22,763)
退休基金資產公平價值	40,887	41,737
提撥狀況	16,735	18,974
未認列退休金損益	(13,755)	(16,572)
預付退休金	2,980	2,402
既得給付	\$ 1,897	\$ 2,139

(3) 淨退休金成本之內容：

	100 年 12 月 31 日	99 年 12 月 31 日
服務成本	\$ 633	\$ 819
利息成本	459	468
退休基金資產預期報酬	(777)	(924)
未認列退休金利益之攤銷	(743)	(1,114)
當期淨退休成本	(\$ 428)	(\$ 751)

3. 自民國 94 年 7 月 1 日起，本公司依據「勞工退休金條例」，訂有確定提撥之退休金辦法，適用於本國籍之員工。本公司就員工選擇適用「勞工退休金條例」所定之勞工退休金制度部分，每月按不低於薪資之 6% 提繳勞工退休金至勞保局員工個人帳戶，員工退休金之支付依員工個人之退休金專戶及累積收益之金額採月退休金或一次退休金方式領取。民國 100 及 99 年度，本公司依上述退休金辦法認列之淨退休金成本分別為 \$5,819 及 \$5,442。

(十一) 股本

1. 本公司於民國 96 年 6 月 8 日及民國 99 年 6 月 11 日經股東常會決議辦理私募普通股 400,000,000 股及 30,000,000 股，每股分別以 2.5 元及 13.79 元折溢價發行 73,800,000 股及 17,000,000 股，增資基準日分別為 96 年 12 月 20 日及 99 年 9 月 10 日。上述私募普通股於公司辦理減資消除部份股份。私募普通股之權利義務除證交法規定有流通轉讓之限制且須於交付日滿三年並補辦公開發行後才能申請上市掛牌交易外，餘與其他之已發行普通股同。截至民國 100 年 12 月 31 日，各次私募普通股股數流通在外分別為 7,380,000 股及 17,000,000 股。
2. 截至民國 100 年 12 月 31 日及 99 年 12 月 31 日止，本公司額定股本皆為 580,000,000 股(皆含員工認股權憑證可認購股數 3,560 仟股)，實收資本額皆為 \$407,682，每股面額 10 元。

(十二) 資本公積

1. 依公司法規定，超過票面金額發行股票所得之溢額及受領贈與之所得之資本公積，除得用於彌補虧損外，於公司無累積虧損時，得按股東原有股份之比例發給新股或現金。另依證券交易法之相關規定，以上開資本公積撥充資本時，每年以其合計數不超過實收資本額百分之十為限。公司非於盈餘公積填補資本虧損仍有不足時，不得以資本公積補充之。
2. 有關股權基礎給付-員工獎酬請詳附註四、(十四)之說明

(十三) 保留盈餘

1. 依本公司章程規定，年度總決算如有盈餘依下列順序分配之：
 - (1) 提繳稅款。
 - (2) 彌補以往虧損。
 - (3) 提列百分之十為法定盈餘公積。
 - (4) 就(1)至(3)款規定數額扣除後剩餘之數，盈餘分配由董事會訂定經股東會決議，其中提撥員工紅利為2%~20%，全體董監事報酬不得高於2%。
2. 本公司股利政策如下：由董事會擬定盈餘分派額度，基本上盈餘之分派以不超過可供分配盈餘累計總額的百分之九十為原則，並視本公司當時之股本、財務結構、營運狀況及盈餘之考量，採盈餘轉增資或現金股利等配合，經股東會決議後辦理，以達平衡穩定之股利政策。
3. 法定盈餘公積除彌補公司虧損及撥充資本外，不得使用之。惟撥充資本時，此項公積已達實收資本額50%，並以其撥充半數為限。
4. 本公司於民國101年2月17日經董事會提議民國100年度盈餘分派案，分派案如下：

		<u>100年度</u>	
	<u>金額</u>		<u>每股股利(元)</u>
法定盈餘公積	\$	6,906	
現金股利		8,154	\$ 0.2
合計	<u>\$</u>	<u>15,060</u>	

前述民國100年度盈餘分派議案，截至民國101年2月17日止，尚未經股東會決議。

5. 本公司民國100年員工紅利估列金額為\$869；董監酬勞估列金額為\$651，係以民國100年度之稅後淨利，考量法定盈餘公積等因素後，以章程所定之成數為基礎，員工分紅以2%估列，董監酬勞以1.5%估列。本公司董事會通過及股東會決議之員工紅利及董監酬勞相關資訊可至公開資訊觀測站查詢。

(十四) 股權基礎給付-員工獎酬

1. 截至民國 100 年 12 月 31 日，本公司之股份基礎給付交易如下：

協議之類型	給與日	給與數量	合約		本期實際	估計未來
			期間	既得條件	離職率	離職率
員工認股	99.4.21	2,376 單位	6 年	服務屆滿 2 年可行使 40%	3.8%	5%
權計畫				服務屆滿 3 年可行使 65%		
				服務屆滿 4 年可行使 100%		

2. 上述認股權計畫之詳細資訊如下：

	100 年 12 月 31 日		99 年 12 月 31 日	
	數量(仟股)	加權平均 履約價格(元)	數量(仟股)	加權平均 履約價格(元)
期初流通在外認股權	2,105	10.90	-	-
本期給與認股權	-	-	2,376	10.90
本期放棄認股權	(80)	10.90	(271)	-
期末流通在外認股權	<u>2,025</u>	<u>10.90</u>	<u>2,105</u>	<u>10.90</u>
期末可執行認股權	<u>-</u>	<u>-</u>	<u>-</u>	<u>-</u>

3. 截至民國 100 年 12 月 31 日止，流通在外之認股權履約價格區間為 10.9 元，加權平均剩餘合約期間分別為 4.33 年。

4. 民國 97 年 1 月 1 日之後，本公司使用 Black-Scholes，選擇權評價模式估計認股選擇權之公平價值，相關資訊如下：

協議之類型	給與日	股價	履約價格	預期波動率	預期存續期間	預期股利	無風險利率	每單位公平價值
員工認股	99.4.21	10.9 元	10.9 元	55.42%	4.5 年	0%	0.90%	4.96 元

(十五) 所得稅

1. 所得稅費用及應退所得稅：

	100 年 度	99 年 度
稅前淨利按法定稅率計算之所得稅	\$ 17,154	\$ 13,451
暫時性差異之所得稅影響數	(19,763)	(5,054)
最低稅負制之所得稅影響數	1,619	-
投資抵減之所得稅影響數	(3,093)	(3,888)
虧損扣抵之所得稅影響數	(17,339)	(4,509)
備抵評價之所得稅影響數	-	(8,571)
所得稅(利益)費用	(21,422)	(8,571)
遞延所得稅資產淨變動數	23,041	8,571
應付所得稅	<u>\$ 1,619</u>	<u>\$ -</u>

2. 民國 100 年 12 月 31 日及 99 年 12 月 31 日因暫時性差異，投資抵減及虧損扣抵而產生之各遞延所得稅資產或負債明細如下：

	100 年 12 月 31 日		99 年 12 月 31 日	
	金額	所得稅 影響數	金額	所得稅 影響數
流動項目：				
暫時性差異				
未實現兌換損失	\$ 705	\$ 120	\$ 11,624	\$ 1,976
備抵呆帳超限	128,198	21,793	129,643	22,039
存貨呆滯跌價損失	28,574	4,857	49,955	8,493
虧損扣抵	190,009	32,302	108,759	18,489
其他	58	10	(70)	(12)
備抵評價		(26,651)		(32,480)
		<u>\$ 32,431</u>		<u>\$ 18,505</u>

	100 年 12 月 31 日		99 年 12 月 31 日	
	金額	所得稅 影響數	金額	所得稅 影響數
非流動項目：				
暫時性差異				
資產減損	\$ 123,527	\$ 21,000	\$ 124,909	\$ 21,235
預估訴訟損失	54,323	9,235	-	-
其他	(1,597)	(271)	1,613	274
虧損扣抵	173,459	29,488	397,109	67,509
投資抵減		7,543		14,978
備抵評價		(30,470)		(76,586)
		<u>\$ 36,525</u>		<u>\$ 27,410</u>

3. 本公司依據所得稅法及促進產業升級條例，可享受之所得稅抵減明細如下：

抵減項目	可抵減稅額	尚未抵減稅額	最後抵減年度
機器設備	1,266	1,266	民國 101 年
機器設備	1,511	1,511	民國 102 年
研究發展支出	4,631	4,631	民國 101 年
人才培訓支出	123	123	民國 101 年
人才培訓支出	12	12	民國 102 年
	<u>\$ 7,543</u>	<u>\$ 7,543</u>	

4. 截至民國 100 年 12 月 31 日止，本公司尚未使用之虧損扣抵之有效期限及所得稅影響數情形如下：

發生年度	可抵減稅額	尚未抵減稅額	有效期間
民國 93 年虧損可扣抵數	\$ 23,729	\$ 1,543	民國 103 年
民國 94 年虧損可扣抵數	2,820	2,820	民國 104 年
民國 95 年虧損可扣抵數	7,731	7,731	民國 105 年
民國 96 年虧損可扣抵數	12,013	12,013	民國 106 年
民國 97 年虧損可扣抵數	19,839	19,839	民國 107 年
民國 98 年虧損可扣抵數	17,844	17,844	民國 108 年
	<u>\$ 83,976</u>	<u>\$ 61,790</u>	

5. 本公司之營利事業所得稅結算申報，業經稅捐稽徵機關核定至民國 98 年度。惟民國 98 年度經國稅局核定部分費用、研究發展投資抵減，以及人才培訓投資抵減等未符稅法規定，不予認列或抵減。本公司對核定內容不服，業已提出復查，上述稅務行政救濟結果如未獲成功，本公司 98 年虧損可扣抵數將減少 \$6,290，研究發展及人才培訓支出可抵減稅額將減少 \$3,817，本公司基於保守原則，業已就核定結果先行估列民國 98 年度虧損可扣抵數及所得稅可抵減稅額。

6. 未分配盈餘相關資訊

	100 年 12 月 31 日	99 年 12 月 31 日
87 年度以後	<u>\$ 69,063</u>	<u>\$ -</u>

7. 截至民國 100 年 12 月 31 日及 99 年 12 月 31 日止，本公司股東可扣抵稅額帳戶餘額暨分配民國 100 年度及 99 年度盈餘之稅額扣抵比率分別如下：

	100 年 12 月 31 日	99 年 12 月 31 日
股東可扣抵稅額帳戶餘額	<u>\$ 7,592</u>	<u>\$ 7,592</u>
	100 年度(預計)	99 年度(實際)
盈餘分配之稅額扣抵比率	<u>10.99%</u>	<u>=</u>

(十六) 普通股每股盈餘

	100 年		加權平均流通 在外股數(仟 股)	度	
	金 稅 前	額 稅 後		每 股 盈 餘 (元) 稅 前	稅 後
基本每股盈餘	\$100,908	\$122,330	40,768	<u>\$ 2.48</u>	<u>\$ 3.00</u>
具稀釋作用之潛 在普通股之影響					
員工認股權	-	-	1,248		
本期淨利	<u>\$100,908</u>	<u>\$122,330</u>	<u>42,016</u>	<u>\$ 2.40</u>	<u>\$ 2.91</u>

	99 年 度					
	金 額		加權平均流通	每 股 盈 餘 (元)		
	稅 前	稅 後	在外股數(仟股)	稅 前	稅 後	
基本每股盈餘	\$ 79,121	\$ 87,692	29,435	\$ 2.69	\$ 2.98	
具稀釋作用之潛 在普通股之影響						
員工認股權	-	-	681			
本期淨利	\$ 79,121	\$ 87,692	30,116	\$ 2.63	\$ 2.91	

(十七) 用人折舊折耗及攤銷費用

本期及上年度同期發生之用人、折舊、折耗及攤銷費用依其功能別彙總如下：

功 能 別 質 別	100 年 度			99 年 度		
	屬於營業 成本者	屬於營業 費用者	合計	屬於營業 成本者	屬於營業 費用者	合計
用人費用						
薪資費用	94,712	83,978	178,690	94,748	70,720	165,468
勞健保費用	8,593	3,353	11,946	7,183	3,072	10,255
退休金費用	2,928	1,524	4,452	3,191	1,500	4,691
其他用人費用	3,056	2,979	6,035	3,113	2,744	5,857
折舊費用	29,112	7,033	36,145	24,246	1,837	26,083
攤銷費用	4,308	4,077	8,385	10,282	6,081	16,363

五、關係人交易

(一) 關係人之名稱及關係

關 係 人 名 稱	與 本 公 司 之 關 係
亞太金屬開發有限公司 (以下簡稱亞太金屬)	聯屬公司(此關係於民國100年7月20日 董事長異動前為該公司最終母公司董事 長為本公司之法人董事代表)
漢達精密電子(昆山)有限公司 (以下簡稱漢達精密)	聯屬公司(此關係於民國100年7月20日 董事長異動前為該公司董事長為本公司 之法人董事代表)
漢達精密開發有限公司 (以下簡稱漢達開發)	聯屬公司(此關係於民國100年7月20日 董事長異動前為該公司最終母公司董事 長為本公司之法人董事代表)

(二) 與關係人間之重大交易事項

1. 銷貨

	100 年 度		99 年 度	
	金 額	百分比	金 額	百分比
漢達精密	\$ 1,773		-\$ 712	-
漢達開發	-		127	-
	\$ 1,773		-\$ 839	-

上述銷貨係按一般銷貨條件辦理，並於銷貨驗收完成後3個月內收款。

2. 進貨

	100 年 度			99 年 度		
	金 額	百 分 比	金 額	百 分 比	金 額	百 分 比
漢達開發	\$ 31,353	11	\$ 23,583	11		
亞太金屬	-	-	283	-		
	<u>\$ 31,353</u>	<u>11</u>	<u>\$ 23,866</u>	<u>11</u>		

上述進貨按一般進貨條件辦理，並於進貨驗收完成後3個月內付款。

3. 應收帳款

	100 年 12 月 31 日			99 年 12 月 31 日		
	金 額	百 分 比	金 額	百 分 比	金 額	百 分 比
漢達精密	\$ 1,730	1	\$ 174	-		

4. 其他應收款

	100 年 12 月 31 日			99 年 12 月 31 日		
	金 額	百 分 比	金 額	百 分 比	金 額	百 分 比
漢達精密	\$ 7	-	\$ 50	-		

5. 應付帳款

	100 年 12 月 31 日			99 年 12 月 31 日		
	金 額	百 分 比	金 額	百 分 比	金 額	百 分 比
漢達開發	\$ 12,018	12	\$ 6,879	9		

6. 董事、監察人、總經理及副總經理等主要管理階層薪酬資訊

	100 年 度		99 年 度	
	金 額	百 分 比	金 額	百 分 比
薪資及獎金	\$ 12,141		\$ 12,222	
業務執行費用	939		135	
合計	<u>\$ 13,080</u>		<u>\$ 12,357</u>	

(1) 薪資及獎金包括薪資、職務加給、退職退休金、離職金、各種獎金、獎勵金等。

(2) 業務執行費用包括車馬費等。

(3) 相關資訊可參閱本公司股東會年報。

六、抵(質)押之資產

截至民國100年12月31日及99年12月31日止，本公司提供擔保之資產帳面價值明細如下：

資 產 名 稱	100 年 12 月 31 日	99 年 12 月 31 日	擔 保 用 途
存貨	-	121,803	長期借款
其它金融資產-非流動	15,186	-	"
土地	391,544	391,544	"
房屋及建築	323,223	334,149	"
機器設備	25,428	38,598	"
運輸設備	47	51	"
其他設備	595	793	"
閒置資產	-	-	"

七、重大承諾事項及或有事項

- (一) 本公司因前任董事長蘇名宇等人涉嫌違反證券交易法，致投資人李佳蓉、許德發，認為因此遭受損失，據此向法院提出請求損害賠償\$69,240(桃園地院 94 年金字第 2 號)，並請求本公司、前任法定代理人及前任全部董事、監察人，負連帶賠償責任。民國 96 年 7 月 5 日經桃園地方法院一審判決本公司全部勝訴在案。上訴人李佳蓉不服判決結果，提起上訴，民國 98 年 8 月 14 日經台灣高等法院二審判決本公司勝訴(案號：台灣高等法院 96 年金上字第 8 號)，對造不服提起上訴，求償金額下修為\$21,370，經台灣最高法院於民國 99 年 12 月 10 日決議並通知廢棄原高等法院本公司勝訴判決，並發回高等法院更審。截至民國 101 年 2 月 17 日止，目前仍由高等法院審理中，最終結果尚待法院判決，由於無法確知對本公司之影響，尚無法合理估計可能之損失。
- (二) 財團法人證券投資人及期貨交易人保護中心，按證券投資人及期貨交易人保護法第 28 條規定，對本公司因前任董事長蘇名宇等人涉嫌違反證券交易法，致投資人因而遭受損失之侵權行為提出訴訟，並對本公司及其他被告請求連帶損害賠償，請求賠償總金額減除財團法人證券投資人及期貨交易人保護中心已與部份被告和解後之金額為\$543,233。截至民國 101 年 2 月 17 日止，本案尚在台灣台北地方法院一審審理中，最終結果尚待法院判決。另，考量未來發展及全體股東之利益，本公司於民國 99 年 6 月 11 日經股東會同意授權董事會，僅就公司部分(不含其他被告董監及員工)，與財團法人證券投資人及期貨交易人保護中心洽定和解。本公司基於目前法院審理態度，並參酌所蒐集之同類案件情形，業已估計可能之損失於民國 100 年度財務報表。依本公司承辦案件律師意見，「關於豐達公司預估以請求賠償金額之 2.44% 至 10.13% 作為與投保中心和解可能範圍，而以\$54,323 為本案訴訟可能之財務風險。由於投保中心與個別涉案公司間和解金額事屬機密，非個案當事人難以知悉，而以本所承辦案件經驗，以請求金額之 3% 至 10% 為屬於公司負擔之賠償金額，均有多數前例可循。因此，豐達公司目前欲擬以\$54,323 作為本案預估財務風險，應有一定之基礎。」

八、重大之災害損失

無。

九、重大之期後事項

本公司於民國 100 年 7 月 20 日董事會決議成立子公司 NAFCO GROUP LTD. 及再轉投資孫公司 NAFCO HOLDINGS LTD.，並於民國 101 年 1 月投入股款計 US200 仟元，持股比例為 100%。同月份透過孫公司 NAFCO HOLDINGS LTD. 轉投資 US200 仟元，成立蘇州豐航精密金屬有限公司。

十、其他
(一) 金融商品之公平價值

	100年12月31日			99年12月31日		
	帳面價值	公開報價 決定之金額	公平價值 評價方法 估計之金額	帳面價值	公開報價 決定之金額	公平價值 評價方法 估計之金額
<u>非衍生性金融商品</u>						
資產						
公平價值與帳面價值相等之金融資產	\$ 577,956	\$ -	\$ 577,956	\$ 551,906	\$ -	\$ 551,906
以成本衡量之金融資產	-	-	-	-	-	-
負債						
公平價值與帳面價值相等之金融負債	583,576	-	583,576	1,174,418	-	1,174,418
長期借款	698,241	-	698,241	48,960	-	48,960
<u>衍生性金融商品</u>						
資產						
公平價值與帳面價值相等之金融負債	57	-	57	2,075	-	2,075

本公司估計金融商品公平價值所使用之方法及假設如下：

1. 短期金融商品，因折現值影響不大，故以帳面價值估計其公平價值，此方法應用於現金及約當現金、應收票據及帳款、短期借款、其他金融資產、短期借款、應付票據及帳款、應付費用及其它應付款。
2. 長期借款採固定利率，係依帳面價值評估其公平價值。
3. 衍生性金融商品之公平價值，係假設本公司若依約定在報表日終止合約，預計能取得或必須支付之金額。一般均包含當期未結清合約之未實現損益。

(二) 財務風險控制

本公司採用全面風險管理與控制系統，以辨認本公司所有風險(包含市場風險、信用風險、流動性風險及現金流量風險)，使本公司之管理階層能有效從事控制並衡量市場風險、信用風險、流動性風險及現金流量風險。本公司目前與債權銀行團維持暢通的溝通管道，所有資金流向均透明化，且可隨時掌控公司營運狀況，故就目前之狀況分析重大財務風險說明如十(四)。

(三) 重大財務風險資訊

1. 市場風險

(1) 匯率風險

本公司從事之業務涉及若干非功能性貨幣，故受匯率波動之影響，具重大匯率波動影響之外幣資產及負債資訊如下：

	<u>100年12月31日</u>		<u>99年12月31日</u>	
	<u>外幣(仟元)</u>	<u>匯率</u>	<u>外幣(仟元)</u>	<u>匯率</u>
<u>金融資產</u>				
<u>貨幣性項目</u>				
美金:新台幣	8,519	30.22	9,804	28.09
歐元:新台幣	169	38.99	364	38.73
<u>金融負債</u>				
<u>貨幣性項目</u>				
美金:新台幣	1,736	30.22	687	29.09

本公司從事之遠期外匯買賣合約因受市場匯率波動之影響，依契約價值變動之風險設定停損點，將可能發生之損失控制在可預期之範圍內，故預期不致發生重大之市場風險。若依資產負債表日持有之部位核算，當美金每升值1元將使其公平價值下跌\$3,000。

(2) 利率風險

不適用。

(3) 價格風險

不適用。

2. 信用風險

本公司銷售產品時，已對交易相對人作適當的信用評估，故發生違約之信用風險的可能性極低，最大之信用風險金額為其應收帳款之帳面值，且依公司會計政策，依各廠商應收帳款之帳齡，評判其回收的可能性，已作適當的風險評估，故評估此信用風險應不重大。

另本公司承作之衍生性金融商品交易之對象，係信用卓越之國內金融機構，故預期交易相對人違約之可能性甚低，而最大之信用風險金額為其帳面價值。

3. 流動性風險

本公司已於民國100年6月28日經主要債權銀行同意解除「中華民國銀行公會會員自律性債權債務協商及自約機制」，所有債權銀行已轉為正常借款，本公司對主要債權銀行之借款亦已轉為中長期借款，另，民國100年8月17日起已陸續獲得新銀行額度，故流動性風險已大幅降低。

4. 利率變動之現金流量風險

本公司長短期借款，係屬浮動利率之債務，故市場利率變動將使長短期借款之有效利率隨之變動，而使其未來現金流量產生波動，當市場利率每增加 1%，將使本公司每年現金流出增加 \$9,482。

十一、附註揭露事項

(一)重大交易事項相關資訊

1. 資金貸與他人情形：無。
2. 為他人背書保證情形：無。
3. 期末持有有價證券情形：

持有之公司名稱	有價證券種類及名稱	與有價證券發行人之關係	帳列科目	期				備註
				股數或單位數	帳面成本	持股比例	市價	
豐達科技股份有限公司	百成行股份有限公司	無	以成本衡量之金融資產	700,000	-	0.51%	-	註
豐達科技股份有限公司	新都里餐廳股份有限公司	無	以成本衡量之金融資產	20,307	-	2.75%	-	註

註：市價金額係依「證券發行人財務報告編製準則」第八條第一項第一款第二目之規定計算。

4. 累積買進或賣出同一有價證券之金額達新台幣一億元或實收資本額百分之二十以上者：無。

5. 取得不動產、不動產、銷貨進款項或金融資產之金額達新台幣一億元或實收資本額百分之二十以上者：無。

6. 處份不動產、不動產、銷貨進款項或金融資產之金額達新台幣一億元或實收資本額百分之二十以上者：無。

7. 與關係人進、銷貨之金額達新台幣一億元或實收資本額百分之二十以上者：無。

8. 應收關係人款項或金融資產之金額達新台幣一億元或實收資本額百分之二十以上者：無。

9. 從事衍生性商品交易者：請詳附註四(二)說明。

(二)轉投資事業相關資訊

無。

(三)大陸投資資訊

本公司未有轉投資大陸情事。

十二、營運部門資訊

(一)一般性資訊

本公司管理階層已依據營運決策者於制定決策所使用之報導資訊辨認應報導部門。本公司總經理以產品別之角度經營業務。本公司所揭露之營運部門係以航太及工業類為主要收入來源。

(二)部門資訊之衡量

本公司管理階層根據調整後獲利評估營運部門的表現。此項衡量標準排除營運部門中非經常性開支的影響。

(三)部門損益、資產與負債之資訊

提供予主要營運決策者之應報導部門部門資訊如下：

民國 100 年度：

	工	業	航	太	總	計
部門收入	\$	252,254	\$	712,473	\$	964,727
內部部門收入		-		-		-
外部收入淨額		252,254		712,473		964,727
調整後 EBITDA		12,805		155,822		168,627
折舊及攤銷		14,668		29,862		44,530
部門資產	\$	-	\$	-	\$	-
部門負債	\$	-	\$	-	\$	-

民國 99 年度：

	工	業	航	太	總	計
部門收入	\$	269,646	\$	579,929	\$	849,575
內部部門收入		-		-		-
外部收入淨額		269,646		579,929		849,575
調整後 EBITDA		8,865		140,014		148,879
折舊及攤銷		14,664		27,782		42,446
部門資產	\$	-	\$	-	\$	-
部門負債	\$	-	\$	-	\$	-

(四)部門損益、資產與負債之調節資訊

本公司總經理據以衡量之部門別資產及負債資訊係與財務報表之編製及揭露方式一致，故無須調節之情形。

本期調整後 EBITDA 與繼續營業部門稅前損益調節如下：

	100 年度		99 年度	
應報導營運部門調整後 EBITDA	\$	168,627	\$	148,879
折舊費用	(36,145)	(26,083)
各項攤提	(8,385)	(16,363)
利息費用	(23,189)	(27,312)
繼續營業部門稅前損益	\$	100,908	\$	79,121

(五) 本公司民國 100 年及 99 年度地區別資訊如下：

來自外部客戶收入：

	<u>100 年 度</u>	<u>99 年 度</u>
美 國	\$ 637,075	\$ 549,060
法 國	112,855	100,799
其 他 國 家	<u>214,797</u>	<u>199,716</u>
	<u>\$ 964,727</u>	<u>\$ 849,575</u>
非流動資產：		
	<u>100 年 度</u>	<u>99 年 度</u>
台 灣	<u>\$ 1,027,930</u>	<u>\$ 925,181</u>

(六) 重要客戶資訊

本公司民國 100 年及 99 年度重要客戶資訊如下：

	<u>100 年 度</u>		<u>99 年 度</u>	
	<u>收入</u>	<u>佔損益表上收 入金額之比例</u>	<u>收入</u>	<u>佔損益表上收 入金額之比例</u>
B 公司	<u>\$ 461,745</u>	<u>48%</u>	<u>\$ 445,231</u>	<u>52%</u>

十三、採用 IFRSs 相關事項

依行政院金融監督管理委員會（以下簡稱金管會）規定，股票於證券交易所上市或於證券商營業處所買賣之公開發行股票公司，應自民國 102 年會計年度開始日起，依金管會認可之國際財務報導準則、國際會計準則、解釋及解釋公告（IFRSs）編製財務報告。

本公司依金管會民國 99 年 2 月 2 日金管證審字第 0990004943 號令規定，採用 IFRSs 前應事先揭露資訊如下：

(一)採用 IFRSs 計畫之重要內容及執行情形本公司業已成立專案小組，並訂定採用 IFRSs 之轉換計畫，該計畫係由本公司總經理統籌負責，該計畫之重要內容及目前執行情形說明如下：

轉換計畫之工作項目	轉換計畫之執行情形
1. 成立專案小組	財務部門/已完成
2. 訂定採用 IFRSs 轉換計畫	財務部門/已完成
3. 完成現行會計政策與 IFRSs 差異之辨認	財務部門/已完成
4. 完成 IFRSs 合併個體之辨認	不適用
5. 完成 IFRS 1「首次採用國際會計準則」各項豁免及選擇對公司影響之評估	財務部門/已完成
6. 完成資訊系統應做調整之評估	資訊部門/已完成
7. 完成內部控制應做調整之評估	內部控制部門/已完成
8. 決定 IFRSs 會計政策	財務部門/已完成
9. 決定所選用 IFRS 1「首次採用國際會計準則」之各項豁免及選擇	財務部門/已完成
10. 完成編製 IFRSs 開帳日財務狀況表	財務部門/進行中
11. 完成編製 IFRSs 2012 年比較財務資訊之編製	財務部門/進行中
12. 完成相關內部控制(含財務報導流程及相關資訊系統)之調整	資訊部門/進行中

(二)目前會計政策與未來依 IFRSs 及「證券發行人財務報告編製準則」編製財務報告所使用之會計政策二者間可能產生之重大差異本公司係以金管會目前已認可之 IFRSs 及預計於民國 102 年適用之「證券發行人財務報告編製準則」作為會計政策重大差異評估之依據，惟本公司目前之評估結果，可能受未來金管會認可之國際會計準則、解釋之新發布或修訂及「證券發行人財務報告編製準則」之修訂影響，而與未來採用 IFRSs 所產生之會計政策實際差異有所不同。本公司評估現行會計政策與未來依 IFRSs 與「證券發行人財務報告編製準則」編製財務報表所採用之會計政策二者間可能產生之重大差異如下：

1. 退休金

(1)退休金精算採用之折現率，係依我國財務會計準則公報第 18 號第 23 段規定應參酌之因素訂定。惟依國際會計準則第 19 號「員工福利」規定，折現率之採用係參考報導期間結束日幣別及期間與退休金計畫一致之高品質公司債之市場殖利率決定。

(2)本公司退休金精算損益，依我國現行會計準則規定，採緩衝區法認列為當期淨退休金成本。惟依國際會計準則第 19 號「員工福利」規定，係立即認列於其他綜合淨利中。

2. 員工福利

我國現行會計準則對於累積未休假獎金之認列並無明文規定，本公司係於實際支付時認列相關費用。惟依國際會計準則第 19 號「員工福利」規定，應於報導期間結束日估列已累積未使用之累積未休假獎金費用。

3. 所得稅

(1)依我國現行會計準則規定，遞延所得稅資產或負債係依其相關負債或資產之分類，而劃分為流動或非流動項目，對於遞延所得稅負債或資產未能歸屬至財務報表所列之資產或負債者，則按預期該遞延所得稅負債或資產清償或實現之期間長短劃分為流動或非流動項目。惟依國際會計準則第 1 號「財務報表之表達」規定，企業不得將遞延所得稅資產或負債分類為流動資產或負債。

(2)依我國現行會計準則規定，如有證據顯示遞延所得稅資產之一部分或全部有百分之五十以上之機率不會實現時，使用備抵評價科目以減少遞延所得稅資產。依國際會計準則第 12 號「所得稅」規定，遞延所得稅資產僅就很有可能實現之範圍認列。

上述之各項差異，部分項目可能因本公司依國際財務報導準則第 1 號「首次採用國際財務報導準則」之豁免規定，於轉換時不致產生影響金額。

豐達科技股份有限公司
現金及約當現金明細表
民國 100 年 12 月 31 日

單位：新台幣仟元

<u>項</u>	<u>目</u>	<u>摘</u>	<u>要</u>	<u>金</u>	<u>額</u>	<u>備</u>	<u>註</u>
現金：							
	庫存現金及週轉金			\$	235		
銀行存款：							
	活期存款-外幣	美元	1,160 仟元		35,060	匯率	30.22
		其他			1,411		
	-台幣				281,403		
	定期存款				14,950		
				\$	<u>333,059</u>		

(以下空白)

豐達科技股份有限公司
應收帳款明細表
民國 100 年 12 月 31 日

單位：新台幣仟元

客 戶 名 稱	摘 要 金 額	備 註
GE AIRCRAFT ENGINES	\$ 145,445	
Aviall Services, Inc.	10,812	
Avdel (EUDC) UK Ltd.	10,797	
其他	61,808	每一零星客戶餘額均
	228,862	未超過本科目金額 5%
減：備抵呆帳	(2,402)	
減：備抵銷貨退回與折讓	(1,107)	
	\$ 225,353	

(以下空白)

豐達科技股份有限公司
存貨明細表
民國 100 年 12 月 31 日

單位：新台幣仟元

項 目 摘 要	金 額	備 註
	成 本	淨變現價值
原料	\$ 55,140	\$ 41,613
在製品	48,460	45,689
製成品	66,107	54,665
在途存貨	38,460	38,460
減：備抵存貨跌價損失	(26,903)	\$ 180,427
	\$ 181,264	

(以下空白)

豐達科技股份有限公司

固定資產成本變動明細表

民國100年1月1日至100年12月31日

單位：新台幣千元

項 目	期 初 餘 額	本 期 增 加	本 期 減 少	本 期 移 轉	期 末 餘 額	提 供 保 證 或 質 押 情 形
土地	\$ 454,958	-	-	-	\$ 454,958	全數抵押於銀行作借款之擔保
房屋及建築	568,993	-	(2,140)	-	566,853	全數抵押於銀行作借款之擔保
機器設備	404,775	20,702	(22,406)	42,308	445,379	其中帳面價值為\$25,428 質押於銀行供作借款之擔保
運輸設備	3,054	-	(635)	2,712	5,131	其中帳面價值為\$47 質押於銀行供作借款之擔保
辦公設備	10,220	-	(767)	-	9,453	
其他設備	44,159	1,637	(6,541)	1,354	40,609	其中帳面價值為\$595 質押於銀行供作借款之擔保
預付設備款	1,869	95,019	-	(48,522)	48,366	
	<u>\$ 1,488,028</u>	<u>\$ 117,358</u>	<u>(\$ 32,489)</u>	<u>(\$ 2,148)</u>	<u>\$ 1,570,749</u>	

豐達科技股份有限公司
 固定資產累計折舊變動明細表

民國100年1月1日至100年12月31日

單位：新台幣仟元

項 目	期 初 餘 額	本 期 增 加	本 期 減 少	本 期 移 轉	期 末 餘 額
房 屋 及 建 築	(\$ 170,788)	(\$ 10,719)	\$ 1,861	\$ -	(\$ 179,646)
機 器 設 備	(243,333)	(21,845)	19,020	1,424	(244,734)
運 輸 設 備	(2,521)	(485)	600	-	(2,406)
辦 公 設 備	(8,859)	(185)	707	-	(8,337)
其 他 設 備	(29,699)	(2,911)	5,836	-	(26,774)
	(\$ 455,200)	(\$ 36,145)	\$ 28,024	\$ 1,424	(\$ 461,897)

豐達科技股份有限公司

閒置資產變動明細表

民國100年1月1日至100年12月31日

單位：新台幣仟元

項 目	期 初 餘 額	本 期 增 加	本 期 減 少	本 期 移 轉	期 末 餘 額	提 供 保 證 或 質 押 情 形
成 本	\$ 135,754	\$ -	(\$ 37,782)	\$ 2,147	\$ 100,119	
減：累計折舊	(70,467)	-	35,010	(1,424)	(36,881)	
	65,287	-	(2,772)	723	63,238	
減：累計減損	(65,287)	-	2,772	(723)	(63,238)	
	\$ -	\$ -	\$ -	\$ -	\$ -	

豐達科技股份有限公司

短期借款明細表

民國 100 年 12 月 31 日

單位：新台幣千元

債 權 人	摘 要	借 款 金 額	契 約 期 限	利 率	抵 押 或 擔 保	備 註
台北富邦銀行新竹分行	信用借款	\$ 40,000	100.06.03~101.06.03	2.20%	無	
遠東國際商業銀行新竹科原分行	信用借款	30,000	100.08.17~101.08.17	2.61%	無	
台新銀行關東橋分行	信用借款	50,000	100.09.01~101.08.31	2.06%~2.17%	無	
元大商業銀行平鎮分行	信用借款	30,000	100.07.14~101.07.13	2.50%~2.58%	無	
土地銀行新竹分行	信用借款	50,000	100.12.29~101.12.29	2.40%	無	
中國信託商業銀行台北分行	信用借款	50,000	100.12.23~101.11.30	2.42%	無	
		<u>\$ 250,000</u>				

(以下空白)

豐達科技股份有限公司
應付帳款明細表
民國 100 年 12 月 31 日

單位：新台幣仟元

<u>廠 商 名 稱</u>	<u>摘 要</u>	<u>金 額</u>	<u>備 註</u>
Carpenter Technology Asia Pacific Pte. Ltd		\$ 25,480	
全佳科技股份有限公司		14,716	
金利興精密企業有限公司		10,424	
宏展五金興業有限公司		7,407	
力大螺絲工廠股份有限公司		5,347	
其他		<u>24,734</u>	每一零星廠商餘額均
		<u>\$ 88,108</u>	未超過本科目餘額 5%

(以下空白)

豐達科技股份有限公司

長期借款明細表

民國 100 年 12 月 31 日

單位：新台幣千元

債權人	摘要	借款金額	契約期限	利率	抵押或擔保	備註
合作金庫銀行壠新分行	信用借款	86,159	101/01/01~105/12/31	浮動	無	
合作金庫銀行大溪分行	信用借款	118,579	101/01/01~105/12/31	浮動	"	
合作金庫銀行壠新分行	擔保借款	389,768	101/01/01~107/12/31	浮動	土地、廠房	
合作金庫銀行大溪分行	擔保借款	31,604	101/01/01~107/12/31	浮動	"	
兆豐國際商業銀行台北分行	擔保借款	72,131	100/06/24~103/6/23	浮動	其他金融資產-非流動、機器	
		\$ 698,241				
	減：一年內到期部分	(67,799)				
		\$ 630,442				

(以下空白)

豐達科技股份有限公司
營業收入明細表
民國 100 年 1 月 1 日至 100 年 12 月 31 日

單位：新台幣仟元

<u>項</u>	<u>目</u>	<u>數</u>	<u>量</u>	<u>金</u>	<u>額</u>	<u>備</u>	<u>註</u>
航太工業用品		9,404	仟 PCS	\$	651,348		
汽車及電子工業產品		235,393	仟 PCS		306,761		
特殊扣件及其他		3,968	仟 PCS		8,065		
小計					966,174		
減：銷貨退回及折讓				(1,447)		
營業收入淨額				\$	<u>964,727</u>		

(以下空白)

豐達科技股份有限公司
營業成本明細表
民國 100 年 1 月 1 日至 100 年 12 月 31 日

單位：新台幣仟元

項 目	金 額
期初原料	\$ 42,627
加：本期進料	205,852
原料盤盈	43
減：期末原料	(55,140)
在途原料	(29,692)
出售原料	(1,173)
本期耗用原料	\$ 162,517
直接人工	64,366
製造費用	328,099
製造成本	554,982
期初在製品	38,739
期末在製品	(48,460)
製成品轉入重工	40,793
製成品成本	586,054
期初製成品、商品及在途存貨	90,393
本期進貨	85,315
減：期末製成品及在途存貨	(74,875)
製成品盤虧	(134)
製成品報廢	(12,160)
轉樣品費用	(159)
轉在製品	(40,793)
轉研發費用	(71)
產銷成本	633,570
出售原料成本	1,173
存貨跌價回升利益	(10,892)
其他調整	(7,056)
營業成本	<u>\$ 616,795</u>

豐達科技股份有限公司
營業成本明細表
民國 100 年 1 月 1 日至 100 年 12 月 31 日

單位：新台幣仟元

<u>項</u>	<u>目</u>	<u>摘</u>	<u>要</u>	<u>金</u>	<u>額</u>	<u>備</u>	<u>註</u>
推銷費用							
	薪資支出			\$	3,938		
	運費				8,266		
	出口費用				8,041		
	佣金支出				6,256		
	租金支出				2,272		
	其他費用				4,978		每一零星項目餘額 均未達該科目 5%
	小計				33,751		
管理及總務費用							
	薪資支出				63,918		
	勞務費				10,078		
	其他費用				27,887		每一零星項目餘額 均未達該科目 5%
	小計				101,883		
研發費用							
	薪資支出				17,646		
	折舊費用				3,013		
	各項攤提				2,291		
	消耗品				11,578		
	水電瓦斯費				2,103		
	其他費用				4,939		每一零星項目餘額 均未達該科目 5%
	小計				41,570		
	營業費用合計				\$ 177,204		

五、最近年度經會計師查核簽證之母子公司合併財務報表：無。

六、公司及關係企業最近年度及截至年報刊印日止，如有財務週轉困難情事，其對

本公司之影響：無。

柒、財務狀況及經營結果檢討分析與風險事項

一、財務狀況

單位：新台幣仟元

年度 項目	100 年度	99 年度	差異	
			金額	%
流動資產	803,628	720,119	83,509	11.60%
基金及投資	15,186	0	15,186	-
固定資產	959,949	882,533	77,416	8.77%
無形資產	579	951	(372)	-39.12%
其他資產	52,216	41,697	10,519	25.23%
資產總額	1,831,558	1,645,300	186,258	11.32%
流動負債	652,994	1,211,138	(558,144)	-46.08%
長期負債	630,442	12,240	618,202	5050.67%
其他負債	490	429	61	14.22%
負債總額	1,283,926	1,223,807	60,119	4.91%
股本	407,682	407,682	0	0.00%
資本公積	70,887	67,078	3,809	5.68%
保留盈餘	69,063	(53,267)	122,330	229.65%
股東權益總額	547,632	421,493	126,139	29.93%

最近二年度資產、負債及股東權益發生重大變動項目差異說明：

- 1.無形資產減少主要係正常攤提所致。
- 2.其他資產增加主要係備抵遞延所得稅資產-所得稅重新評價所致。
- 3.流動負債減少主要係原短期借款轉為中長期借款所致。
- 4.長期負債增加主要係原短期借款轉為中長期借款所致。
- 5.保留盈餘增加主要係 100 年盈餘增加所致。

二、經營結果

(一)經營結果比較分析

單位：新台幣仟元

年度 項目	100 年度	99 年度	差異	
			金額	%
營業收入總額	966,174	859,017	107,157	12.47%
減：銷貨折讓及退回	(1,447)	(9,442)	7,995	-84.67%
營業收入淨額	964,727	849,575	115,152	13.55%
營業成本	(616,795)	(559,867)	(56,928)	10.17%
營業毛利	347,932	289,708	58,224	20.10%
營業費用	(177,204)	(166,502)	(10,702)	6.43%
營業淨利	170,728	123,206	47,522	38.57%
營業外收入及利益	14,691	4,324	10,367	239.75%
營業外費用及損失	(84,511)	(48,409)	(36,102)	74.58%
繼續營業部門稅前淨損	100,908	79,121	21,787	27.54%
所得稅(費用)利益	21,422	8,571	12,851	149.94%
繼續營業部門稅後淨損	122,330	87,692	34,638	39.50%

1.最近二年度增減比例變動分析說明：

- (1)銷貨折讓及退回減少主要係客訴減少。
- (2)營業毛利增加主要係營收成長，毛利同步增加所致。
- (3)營業淨利增加主要係營收成長，淨利同步增加所致。
- (4)營業外收入及利益減少主要係兌換利益增加及逾期帳款收回。
- (5)營業外費用及損失增加主要係 100 年度估列訴訟案損失所致。
- (6)所得稅(費用)利益增加主要係遞延所得稅資產評估調整。

2 預期銷售數量及其依據，對未來財務業務可能影響因應計劃

本公司 101 度預計銷售數量約 220,186 仟 PCS，係依據公司經營策略、各單位營運目標與預算，並參酌整體產業前景發展趨勢等合理假設編製而成。

三、現金流量

現金流量分析

單位：新台幣仟元

期初現金餘額	全年來自營業活動淨現金流量	全年現金流入量	現金剩餘(不足)數額	現金不足額之補救措施	
				投資計劃	理財計劃
\$369,943	\$158,126	\$(36,884)	\$333,059	-	-

1.本年度現金流量變動情形分析：

- (1)營業活動：本期營業活動現金流入主要係加強各項製程及費用管理。
- (2)投資活動：本期投資活動現金流出主要係因購置固定資產。
- (3)融資活動：本期融資活動現金流出主要係因償還借款。

2. 現金不足額之補救措施及流動性分析：無此情形。

3.未來一年現金流動性分析：

單位：新台幣仟元

期初現金餘額	預計全年來自營業活動淨現金流量	預計全年現金流出量	預計現金剩餘額(不足)數額	預計現金不足額之補救措施	
				投資計劃	理財計劃
\$333,059	\$189,923	\$183,353	\$149,706	-	-

現金流量變動情形分析：

- (1)營業活動：預計本公司因營收成長，相對獲利增加所致。
- (2)投資活動：為因應未來一年之銷售計劃，增加資本投資，致投資活動之淨現金流出增加。
- (3)融資活動：主要係償還銀行借款所致。

現金不足額之補救措施及流動性分析：無此情形。

四、最近年度重大資本支出對財務業務之影響：無。

五、最近年度轉投資政策、其獲利或虧損之主要原因、改善計畫及未來一年投資計畫：

(一)本公司最近年度未有轉投資之情事。

(二)未來投資計畫以拓展本業相關業務之投資為主，專注本業之發展，提高營運之績效。

六、風險事項分析評估(100年度截至101年4月止)：

(一)利率、匯率變動、通貨膨脹情形對公司損益之影響及未來因應措施：

1.利率變動對公司損益之影響

本公司借入款項，皆已完成合約之簽訂，以合約訂定之利率償還銀行借款之利息費用，依公司目前資金狀況，尚可因應，故應無重大之利率風險。

因利率變動之具體措施

本公司定期評估銀行借款利率，並與銀行密切聯繫以取得較優惠的借款利率，降低利率變動對公司損益之影響。

2. 匯率變動對公司損益之影響

本公司主要營收係以美元計價，故本公司將依實際情形從事遠期外匯買賣以規避外幣淨資產及淨負債之匯兌風險，因市場匯率變動產生之損益大致會與欲規避外幣資產負債之匯兌損益相抵消，故無重大之匯率風險。

匯率變動之具體措施

本公司隨時收集相關匯率變化資訊，充分掌握撥動趨勢，適時進行避險事宜；

另外業務部門之報價將隨時加入匯率變動之考量因素，並適時反映成本調整售價。

3. 通貨膨脹對公司損益之影響

最近年度通貨膨脹對本公司之損益並無影響。

(二) 從事高風險、高槓桿投資、資金貸予他人、背書保證及衍生性商品交易之政策、獲利或虧損之主要原因及未來因應措施：

1. 本公司最近年度並無從事高風險、高槓桿投資、資金貸與他人、背書保證交易之情事，惟本公司已依法訂定「資金貸與他人作業程序」及「背書保證處理程序」以供遵循。
2. 衍生性商品交易係依本公司「從事衍生性商品交易處理程序」辦理。

(三) 未來研發計畫及預計投入之研發費用：

本公司將加強核心工程能力，加強新產品專案開發，在預計投入之研發費用方面，概估101年度之研發經費約45,345仟元。

(四) 國內外重要政策及法律變動對公司財務業務之影響及因應措施：

本公司最近年度並未受到國內外重要政策及法律變動而有影響公司財務及業務之情事。

(五) 科技改變及產業變化對公司財務業務之影響及因應措施：無。

(六) 企業形象改變對企業危機管理之影響及因應措施：無。

(七) 進行併購之預期效益、可能風險及因應措施：無。

(八) 擴充廠房之預期效益、可能風險及因應措施：無

(九) 進貨或銷貨集中所面臨之風險及因應措施：

1. 本公司與供應商間均保持長期密切之合作關係，以確保各項材料之來源不虞匱乏，且最近二年度並無供貨短缺或中斷之情形，供貨狀況良好。
2. 本公司最近年度對單一客戶之銷貨比例皆維持在50%以下。本公司秉持過去所累積的技術及生產能力，一方面與既有客戶維繫長久合作關係，另一方面則致力開發新客戶，擴

大扣件市場，調整營收客戶權重，以謀求穩定之成長。

(十)董事、監察人或持股超過百分之十之大股東，股權之大量移轉或更換對公司之影響、風險及因應措施：

本公司董事、監察人或持股超過百分之十之大股東至年報刊印日為止未有發生股權大量移轉之情事，本公司並依證券交易法規定按時申報董監事及百分之十大股東持股狀況。

(十一)經營權之改變對公司之影響、風險及因應措施：無。

(十二)訴訟或非訟事件

(1)公司最近二年度及截至公開說明書刊印日止已判決確定或目前尚在繫屬中之訴訟、非訟或行政爭訟事件，其結果可能對股東權益或證券價格有重大影響者，應揭露其系爭事實、標的金額、訴訟開始日期、主要涉訟當事人及目前處理情形：

- A. 本公司因前任董事長蘇名宇等人涉嫌違反證券交易法，致投資人李佳蓉、許德發，認為因此遭受損失，據此向法院提出請求損害賠償\$69,240(桃園地院 94 年金字第 2 號)，並請求本公司、前任法定代理人及前任全部董事、監察人，負連帶賠償責任。民國 96 年 7 月 5 日經桃園地方法院一審判決本公司全部勝訴在案。上訴人李佳蓉不服判決結果，提起上訴，民國 98 年 8 月 14 日經台灣高等法院二審判決本公司勝訴(案號：台灣高等法院 96 年金上字第 8 號)，對造不服提起上訴，求償金額下修為\$21,370，經台灣最高法院於民國 99 年 12 月 10 日決議並通知廢棄原高等法院本公司勝訴判決，並發回高等法院更審。截至民國 101 年 4 月 25 日止，目前仍由高等法院審理中，最終結果尚待法院判決，惟依據本案前審判決結果均認定本公司勝訴，因此本公司評估本案所產生之財務風險進而影響公司營運之可能性較低，故尚不影響整體公司營運。
- B. 財團法人證券投資人及期貨交易人保護中心，按證券投資人及期貨交易保護法第 28 條規定，對本公司因前任董事長蘇名宇等人涉嫌違反證券交易法，致投資人因而遭受損失之侵權行為提出訴訟，並對本公司及其他被告請求連帶損害賠償，請求賠償總金額減除財團法人證券投資人及期貨交易人保護中心已與部份被告和解後之金額為\$543,233。截至民國 101 年 4 月 25 日止，本案尚在台灣台北地方法院一審審理中，最終結果尚待法院判決。另，考量未來發展及全體股東之利益，本公司於民國 99 年 6 月 11 日經股東會同意授權董事會，僅就公司部分(不含其他被告董監及員工)，與財團法人證券投資人及期貨交易人保護中心洽定和解。本公司基於目前法院審理態度，並參酌所蒐集之同類案件情形，業已估計可能之損失於民國 100 年度財務報表。依本公司承辦案件律師意見，「關於豐達公司預估以請求賠償金額之 2.44%至 10.13%作為與投保中心和解可能範圍，而以\$54,323 為本案訴訟可能之財務風險。由於投保中心與個別涉案公司間和解金額事屬機密，非個案當事人難以知悉，而以本所承辦案件經驗，以請求金額之 3%至 10%為屬於公司負擔之賠償金額，均有多數前例可循。因此，豐達公司目前欲擬以\$54,323 作為本案預估財務風險，應有一定之基礎。

C. 本公司向台灣台北地方法院起訴主張：「該公司前任法定代理人蘇名宇曾於 92 年間分別簽署各類貸款文件，依保證書之約定該公司為美國宏達科技投資公司之借款保證人，有權自該公司存放於永豐銀行香港分行之美金存款逕為清償，故於美國宏達科技投資公司未如期清償債務時便自該公司存放於永豐銀行香港分行之美金存款逕為清償。該公司查閱永豐銀行所提供相關保證契約文件，發現該等文件中董事會議事錄係屬偽造，且該保證行為並未經董事會開會同意，應為蘇名宇之個人行為，另蘇名宇背信及偽造文書罪嫌業經台灣桃園地方法院檢察署偵辦中。」起訴請求永豐銀行返還豐達科技之定存款美金 100 萬元，上開案件經台灣台北地方法院以 95 年重訴字第 1416 號判決駁回本公司之請求，本公司不服，提起上訴，永豐銀行對本公司提起反訴及刑事附帶民事，並以本公司之美國公司對永豐銀行有借款主張抵銷權，本案目前仍由台灣高等法院審理中，最終結果尚待法院判決。本公司雖有如上所述之繫屬中之訴訟案件，惟上開案件已委請律師處理相關訴訟程序，故該等案件非顯無勝訴之可能，若該案件勝訴，本公司可以取回美金 100 萬元，則對本公司亦有正面之助益，故經評估上開案件對於本公司之股東權益尚不致產生重大影響。

D. 豐達科技因前任董事長蘇名宇等人之非法行為涉嫌違反證券交易法，並導致本公司因財報不實而遭到投保中心求償，因前任董事長蘇名宇等人之犯罪行為是基於故意過失共同不法侵害本公司之權利，本公司依據民法第 184 條第 1、2 項及第 185 條之相關規定，故上開蘇名宇等人提起民事求償訴訟，訴請該人等賠償新台幣 557,952 仟元及美金 200 萬元。後因投保中心又擴張聲明求償金額，故該公司對該等人同步擴張求償，求償金額提高為新台幣 669,214 仟元及美金 200 萬元。本案目前繫屬於台灣台北地方法院審理中。上開案件已委請律師處理相關訴訟程序，而本件係本公司對前董事長蘇名宇等人提起訴訟，縱使該案件敗訴，僅是本公司不得向前董事長蘇名宇等人請求損害賠償；該案件若勝訴，則本公司可以對蘇名宇等人之財產進行強制執执行程序，若強制執行有效果時，將對本公司有正面之助益，故經評估上開案件之訴訟結果，對於本公司之股東權益尚不致產生重大影響。

(2) 公司董事、監察人、總經理、實質負責人、持股比例超過百分之十之大股東及從屬公司，最近二年度及截至年報刊印日止已判決確定或目前尚在繫屬中之訴訟、非訟或行政爭訟事件，其結果可能對公司股東權益或證券價格有重大影響者：揭露資料同上述(1)A 及 B 所載。

(十三)其他重要風險及因應措施：無。

七、其他重要事項：無。

捌、特別記載事項

一、關係企業相關資料：無。

二、最近年度及截至年報刊印日止，私募有價證券辦理情形：

私募有價證券資料

項 目	99 年(註 1)											
私募有價證券種類(註 2)	普通股											
股東會通過日期與數額(註 3)	民國 99 年 06 月 11 日											
價格訂定之依據及合理性	本次私募價格以參考價格之 90%訂定之											
特定人選擇之方式(註 4)	符合證券交易法第四十三條之六規定之人											
辦理私募之必要理由	充實營運資金、增購機器設備											
價款繳納完成日期	民國 99 年 09 月 10 日											
應募人資料	私募對象(註 5)	資格條件(註 6)	認購數量(股)	與公司關係	參與公司經營情形	私募對象(註 5)	資格條件(註 6)	認購數量(股)	與公司關係	參與公司經營情形	與公司關係	參與公司經營情形
	神基科技(股)公司	證券交易法第四十三條之六第一項第三款	15,154,000	法人股東	董事	范淑卿	證券交易法第四十三條之六第一項第二款	200,000	無	無	無	無
	蔡昌宇	證券交易法第四十三條之六第一項第二款	486,000	無	無	謝鳳人	證券交易法第四十三條之六第一項第二款	160,000	無	無	無	無
	張松輝	證券交易法第四十三條之六第一項第二款	100,000	無	無	林威村	證券交易法第四十三條之六第一項第二款	100,000	無	無	子公司總經理	子公司總經理
	林全成	證券交易法第四十三條之六第一項第二款	100,000	無	無	王耀德	證券交易法第四十三條之六第一項第二款	200,000	無	無	無	無
	邱智科	證券交易法第四十三條之六第一項第三款	100,000	本公司總經理	本公司總經理	鄭忠信	證券交易法第四十三條之六第一項第三款	280,000	本公司經理	本公司副經理	本公司副經理	副總經理
	李文正	證券交易法第四十三條之六第一項第三款	120,000	本公司主管	本公司主管							
	13.79											
實際認購(或轉換)價格(註 7)												
實際認購(或轉換)價格與參考價格差異(註 7)	1.53											
辦理私募對股東權益影響(如:造成累積虧損增加...)	無											
私募資金運用情形及計畫執行進度	截至 100.12.31 已執行進度 100%											
私募效益顯現情形	改善公司財務結構提高公司償債能力，增加公司產能											

註 1：欄位多寡視實際辦理次數調整，若有分次辦理私募有價證券者應分別列示。

註 2：係填列普通股、特別股、轉換特別股、附認股權特別股、普通股債、轉換公司債、附認股權公司債、海外轉換公司債、海外存託憑證及員工認股權憑證等私募有價證券種類。

註 3：屬私募公司債而無需股東會通過者，應填列董事會通過日期與數額。

註 4：辦理中之私募案件，若已洽定應募人名稱或姓名及與公司之關係予以列明。

註 5：欄位多寡視實際調整。

註 6：係填列證券交易法第 43 條之 6 第 1 項第 1 款、第 2 款或第 3 款。

註 7：實際認購(或轉換)價格，係指實際辦理私募有價證券發行時，所訂之認購(或轉換)價格。

三、最近年度及截至年報刊印日止子公司持有或處分本公司股票情形：不適用。

四、其他必要補充說明事項：無。

五、最近年度及截至年報刊印日止，如發生證券交易法第 36 條第二項第二款所訂對股東權益或證券價格有重大影響之事項，亦應逐項載明：無。

豐達科技股份有限公司

National Aerospace Fasteners Corporation

公司印鑑

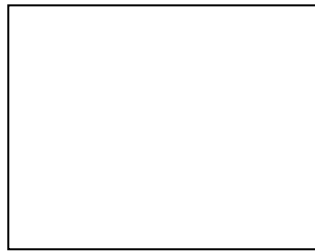

董事長：蔡豐賜

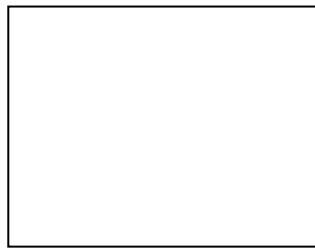

中華民國一〇一年四月三十日